

股票代號：5904



POYA 寶雅

寶雅國際股份有限公司

——— 年度年報

ANNUAL REPORT

公開資訊觀測站查詢網址：<http://mops.twse.com.tw/mops/web/index>

寶雅公司網址：<http://www.poya.com.tw>

刊印日期：中華民國一一二年四月二十九日

一、本公司發言人及代理發言人

發言人姓名：沈 鴻 猷
職 稱：財會處副總經理
電 話：(06)241-1000
e-mail：simon@poya.com.tw

代理發言人姓名：劉 珮 昀
職 稱：財會處處長
電 話：(06)241-1000
e-mail：fin888@poya.com.tw

二、總公司及分支機構地址、電話：

請參閱第 176~185 頁

三、辦理股票過戶機構：

名 稱：華南永昌綜合證券股份有限公司 股務代理部
地 址：台北市民生東路四段 54 號 4 樓
電 話：(02)2718-6425
網 址：<http://www.entrust.com.tw>

四、最近年度財務報告簽證會計師

事務所名稱：資誠聯合會計師事務所
會計師姓名：林姿妤、林永智會計師
地 址：台南市林森路一段 395 號 12 樓
電 話：(06)234-3111
網 址：<http://www.pwc.tw>

五、海外有價證券掛牌買賣之交易場所名稱及查詢該海外有價證券資訊之方式：無。

六、公司網址：<http://www.poya.com.tw>

壹、致股東報告書	1
貳、公司簡介	4
一、設立日期	4
二、公司沿革	4
參、公司治理報告	6
一、組織系統	6
二、董事、監察人、總經理、副總經理、協理、各部門及分支機構主管資料	8
三、最近年度支付董事、監察人、總經理及副總經理之酬金	15
四、公司治理運作情形	20
五、簽證會計師公費資訊	64
六、更換會計師資訊，在最近二年度及其期後期間有更換會計師情況者	65
七、公司之董事長、總經理、負責財務或會計事務之經理人，最近一年內曾任職於簽證會計師所屬事務所或其關係企業者，應揭露其姓名、職稱及任職於簽證會計師所屬事務所或其關係企業之期間：無。	65
八、最近年度及截至年報刊印日止，董事、監察人、經理人及持股比例超過百分之十之股東股權移轉及股權質押變動情形	66
九、持股比例占前十名之股東，其相互間為關係人或為配偶、二親等以內之親屬關係之資訊	68
十、公司、公司之董事、監察人、經理人及公司直接或間接控制之事業對同一轉投資事業之持股數，並合併計算綜合持股比例：無。	68
肆、募資情形	69
一、資本及股份	69
二、公司債辦理情形：無此情事。	76
三、特別股辦理情形：無此情事。	76
四、海外存託憑證辦理情形：無此情事。	76
五、員工認股權憑證辦理情形：無此情事。	76
六、限制員工權利新股辦理情形：無此情事。	76
七、併購或受讓他公司股份發行新股辦理情形：無此情事。	76
八、資金運用計畫執行情形：無此情事。	76
伍、營運概況	77
一、業務內容	77
二、市場及產銷概況	85
三、從業員工最近二年度及截至年報刊印日止從業員工人數、平均服務年資、平均年齡及學歷分佈比率	88
四、環保支出資訊	88
五、勞資關係	89
六、資通安全管理	92
七、重要契約	94
陸、財務概況	95
一、最近五年度簡明資產負債表及綜合損益	95
二、最近五年度財務分析	98
三、最近年度財務報告之審計委員會審查報告	100
四、最近年度財務報告	101
五、最近年度經會計師查核簽證之公司個體財務報告	101

六、公司及其關係企業最近年度及截至年報刊印日止，如有發生財務週轉困難情事，對本公司財務狀況之影響：無。	101
柒、財務狀況及財務績效之檢討分析與評估風險事項	102
一、財務狀況	102
二、財務績效	103
三、現金流量	104
四、最近年度重大資本支出對財務業務之影響	105
五、最近年度轉投資政策、其獲利或虧損之主要原因、改善計畫及未來一年投資計畫	105
六、風險事項分析與評估	105
七、其他重要事項	108
捌、特別記載事項	109
一、關係企業相關資料	109
二、最近年度及截至年報刊印日止，私募有價證券辦理情形	109
三、最近年度及截至年報刊印日止，子公司持有或處分本公司股票情形	109
四、其他必要補充說明事項	109
五、最近年度及截至年報刊印日止，如發生證交法第三十六條第三項第二款所定對股東權益或證券價格有重大影響之事項者	109

壹、致股東報告書

各位股東女士、先生：

一、111 年度營業結果

(一)營業計畫實施成果

單位：新台幣仟元

項目/金額	111 年度	110 年度	差異金額	增(減)率
營業收入淨額	19,476,169	17,469,208	2,006,961	11.49%
營業成本	(11,069,336)	(9,805,716)	(1,263,620)	12.89%
營業毛利	8,406,833	7,663,492	743,341	9.70%
營業費用	(5,761,059)	(5,340,180)	(420,879)	7.88%
營業利益	2,645,774	2,323,312	322,462	13.88%
營業外收入及支出合計	(57,934)	(23,449)	(34,485)	147.06%
稅前淨利	2,587,840	2,299,863	287,977	12.52%
稅後純益	2,068,075	1,839,743	228,332	12.41%
稅後基本每股盈餘(元)	20.26	18.07	2.19	12.12%

1.營業收入與全國總店數，穩定成長，111 年度店數成長率 9%。

單位：店數/新台幣萬元

項目/年度	108 年度	109 年度	110 年度	111 年度
營業收入淨額	1,578,769	1,753,884	1,746,921	1,947,617
總店數(註)	235	281	324	353

註：店數成長率係以 110 年度 324 店為計算基期。

(二)財務結構及獲利能力分析

項 目	111 年度	110 年度	
財務結構	負債占資產比率	75.11	80.07
	長期資金占不動產、廠房及設備比率	209.12	204.02
獲利能力	資產報酬率(ROA)(%)	8.89	8.14
	權益報酬率(ROE)(%)	37.42	37.50
	純益率(%)	10.62	10.53
	每股盈餘(元)(註)	20.26	18.07

註：每股盈餘係按當年度加權平均流通在外股數計算。

二、112 年度營業計畫概要

111 年第一季烏俄戰爭爆發，導致全球能源及原物料價格大漲，全球供應鏈受打擊，歐美通膨持續升溫，各國央行多採取貨幣緊縮動作，全球金融市場為此波動加劇。加上邊境及疫情隔離政策影響觀光旅遊，至 6 月 15 日前入境皆須隔離 7 天，6 月 15 日後入境須隔離 3 天、自主隔離 4 天，直至 10 月 13 日後入境才免隔離。民間消費部分，台灣於 111 年 4 月面臨 Omicron 疫情爆發，5 月確診人數達高峰值 190 萬人，確診須隔離 10 天、自主健康管理 7 天，民眾外出消費意願下降，影響企業營運表現。111 年第四季隨疫情趨緩，政府開放邊境，伴隨年末節慶，民間消費信心回升、國內經濟狀況回復穩定。行政院主計總處預估 111 年經濟成長率為 2.43%，民間消費成長率為 3.29%，貢獻經濟成長率 1.50%，並預估 112 年經濟成長率為 2.75%，預估 2023 年民間消費成長率為 5.48%。

面臨外部環境不確定性，寶雅除不斷透過市場定位差異化、提升服務力及品類發展計畫，因應疫情發展全通路策略，致力提升營運績效。在全體經營團隊及所有同仁的努力下，截至 111 年底止全國總店數達 353 家，總營業收入淨額達到 195 億元和稅後淨利達到 20.7 億元。

經營方面，寶雅公司透過賣場陳列優化，推出新型態美妝店，提升實體店面的顧客體驗，打造出具「美麗、流行、精彩」的賣場空間，持續深耕寶雅品牌價值；並以提供多品類、多選擇且具高性價比商品為我們的品類發展核心，藉以持續提升顧客滿意度；寶雅亦持續進行數位轉型，除實體通路不定期推出促銷價格及活動，亦藉由行動支付(Poya Pay)以及推出 POYA BUY 線上通路，帶給顧客無縫消費體驗。寶雅將持續藉由數位轉型、精準行銷及優化服務提升顧客忠誠度，維繫顧客終身價值。

三、經營方針

(一) 積極佈局，持續展店

寶雅目前為美妝雜貨通路第一名，未來將持續展店，提升滲透率，並於 108 年新增家居百貨通路「寶家」，讓顧客透過簡單改造，提升居家生活品質及樂趣。以當前國內五金百貨市場來說，需求無限但選擇有限，寶雅致力於提供顧客一個多元品類、專業、可遊逛的五金百貨通路。秉持零售業起家一貫地服務精神，以「平價、簡易、便利」為核心，持續拓展及提升「寶家」五金百貨通路市場。

(二) 深耕品牌，優化賣場

秉持寶雅的核心精神「美麗、流行、精彩」，我們持續深化品牌形象，進行門市結構美化與加速數位轉型，藉由數位轉型持續提升顧客忠誠度。我們亦將不斷

創新經營理念，打造更舒適便利、商品多樣化的賣場，創造顧客在寶雅輕鬆愉快的購物體驗。

(三)多元活動，提升競爭

透過瞭解顧客需求與市場定位，寶雅藉由異業結盟拓展客源、推出多元行銷活動，包括行動支付及線上平台推展，強化競爭優勢，創造品牌價值。以寶雅獨特實體及線上購物體驗，帶動營收與獲利成長。

(四)商品管理，空間利用

透過強化商品競爭力，並強化品類深度，增加商品線的完整度與流暢度，有效管理各分店存貨及上下貨架流程，期能優化作業程序並貼近各種不同層級的消費需求，增加不同領域的消費契機，進而於各品類深耕取得領先地位。

我們將持續朝「成為顧客更喜歡的寶雅」之目標邁進，希望寶雅所提供的商品與服務，能成為顧客消費需求的優先選擇。並持續落實環境、社會與公司治理的永續經營理念，成為持續成長、永續經營的企業。謹代表寶雅公司經營團隊感謝所有股東、客戶與廠商的支持，並感謝全體員工辛勞的付出，我們將盡最大的努力為股東提升公司價值，感謝各位股東的支持，敬祝股東朋友們，身體健康，萬事如意！

寶雅國際股份有限公司

董事長 陳 建 造

總經理 陳 宗 成

財會主管 沈 鴻 猷



貳、公司簡介

一、設立日期：民國 86 年 3 月 12 日

二、公司沿革

民國 86 年 03 月—鐸雅日用品有限公司成立，資本額貳仟萬元。

民國 86 年 04 月—改組為鐸雅日用品股份有限公司。

民國 87 年 06 月—正式採用寶雅 (poya)、多慶為商標並為企業識別標誌用。

民國 87 年 10 月—於台中市太平路設立三民分公司，致力中部地區零售市場之拓廣。

民國 88 年 03 月—於高雄市文橫二路設立文橫分公司，擴大高雄市百貨精品之市場占有率及營運規模為目的。

民國 88 年 06 月—公司更名為寶雅百貨股份有限公司，並依 87 年度股東常會決議擴增營業項目範圍。

民國 88 年 08 月—於台南市東寧路設立東寧分公司。

民國 88 年 11 月—總公司遷址至台南市民族路三段 74 號。

民國 88 年 12 月—完成第二代 CIS 規劃，建立嶄新企業識別系統。

民國 89 年 02 月—向寶慶屋股份有限公司購入嘉南區及台中彰雲區營業據點之存貨及固定資產成立小北店與逢甲店。

民國 89 年 04 月—於雲林縣斗六市設立斗六分公司，有別於以往都會型設點原則，展開全國中型都市佈點計劃。

民國 89 年 06 月—公司名稱由寶雅百貨股份有限公司，變更為寶雅國際股份有限公司。

民國 89 年 08 月—與永昌綜合證券股份有限公司簽定上櫃輔導契約，預定將公司推往上櫃之路並使公司經營邁入另一新紀元。

民國 90 年 01 月—於彰化縣員林鎮設立員林分公司。

民國 90 年 08 月—於高雄縣鳳山市設立鳳山分公司。

民國 91 年 04 月—於櫃檯買賣中心登錄為興櫃股票，以提昇公司於進入交易市場前之知名度，並建立公司在客戶心中的形象，有利於公司業務開拓及產品之銷售。

民國 91 年 09 月—於高雄市自由路設立自由分公司。

民國 91 年 09 月—於櫃檯買賣中心掛牌為上櫃股票，公司經營邁入另一新紀元。

民國 91 年 12 月—於台中市文心路設立文心分公司，寶雅第十店開幕。

民國 92 年 12 月—完成第三代 CIS 規劃，建立嶄新企業識別系統。

民國 94 年 09 月—於新竹縣竹北市設立竹北三民分公司，寶雅第二十店開幕。

民國 96 年 03 月—於台中市大墩路設立台中大墩分公司，寶雅第三十店開幕。

民國 97 年 07 月—於台中市學士路設立台中學士分公司，寶雅第四十店開幕。

民國 98 年 12 月—於桃園市南平路設立桃園南平分公司，寶雅第五十店開幕。

民國 100 年 01 月—建置第四代 CIS 規劃，蛻變嶄新的企業識別系統。

民國 100 年 07 月—於八德市介壽路設立桃園八德店分公司，寶雅第六十店開幕。

民國 101 年 07 月—於苗栗縣博愛路設立竹南博愛店分公司，寶雅第七十店開幕。

民國 102 年 08 月—於台中市精武東路設立台中精武東店分公司，寶雅第八十店開幕。

民國 103 年 05 月—於苗栗縣中正路設立南苗中正店分公司，寶雅第九十店開幕。

民國 103 年 08 月—於台南市金華路設立台南金華店分公司，寶雅第一〇〇店開幕。

民國 104 年 01 月—於台中市漢口路設立台中漢口店分公司，寶雅第一一〇店開幕。

民國 104 年 09 月—於台中市向陽路設立豐原向陽店分公司，寶雅第一二〇店開幕。

民國 104 年 12 月—於新北市新台五路一段設立汐止遠雄分公司，寶雅第一三〇店開幕。

民國 105 年 06 月—於彰化縣和美鎮鹿和路設立彰化和美分公司，寶雅第一四〇店開幕。

民國 105 年 09 月—於台南市永康區大灣路設立永康崑山分公司，寶雅第一五〇店開幕。

民國 106 年 02 月—於高雄市仁武區八德中路設立仁武八德分公司，寶雅第一六〇店開幕。

民國 106 年 09 月—於新北市中和區莒光路設立中和莒光分公司，寶雅第一七〇店開幕。

民國 107 年 02 月—於基隆市仁愛區仁二路設立基隆東岸分公司，寶雅第一八〇店開幕。

民國 107 年 09 月—於桃園市觀音區中山路設立桃園觀音分公司，寶雅第一九〇店開幕。

民國 107 年 12 月—於新北市汐止區大同路二段設立汐止大同分公司，寶雅第二〇〇店開幕。

民國 108 年 06 月—於嘉義市西區中興路設立嘉義中興分公司，寶雅第二一〇店開幕。

民國 108 年 08 月—於屏東縣潮州鎮新生路設立屏東潮州分公司，寶家第一店開幕。

民國 108 年 11 月—於台中市南區復興路一段設立愛買復興分公司，寶雅第二二〇店開幕。

民國 108 年 12 月—於新北市林口區文化三路一段設立林口文化分公司，寶雅第二三〇店開幕。

民國 109 年 07 月—於桃園市桃園區春日路設立家樂福春日分公司，寶雅第二四〇店開幕。

民國 109 年 07 月—於台中市西屯區福雅路設立西屯福科分公司，寶家第十店開幕。

民國 109 年 09 月—於屏東縣內埔鄉學人路設立屏東內埔分公司，寶雅第二五〇店開幕。

民國 109 年 11 月—於高雄市楠梓區惠民路設立楠梓惠民分公司，寶家第二〇店開幕。

民國 109 年 12 月—於新竹市東區林森路設立新竹晶品城分公司，寶雅第二六〇店開幕。

民國 110 年 06 月—於台南市安南區北安路三段設立台南北安分公司，寶雅第二七〇店開幕。

民國 110 年 07 月—於台中市西屯區河南路二段設立台中河南分公司，寶家第三〇店開幕。

民國 110 年 11 月—於新北市瑞芳區民生街設立台北瑞芳分公司，寶雅第二八〇店開幕。

民國 110 年 12 月—於苗栗縣通霄鎮中山路設立苗栗通霄分公司，寶雅第二九〇店開幕。

民國 111 年 11 月—於彰化縣彰化市彰南路設立彰化彰南分公司，寶雅第三〇〇店開幕。

民國 111 年 12 月—於屏東縣屏東市太原一路設立屏東自由分公司，寶家第四〇店開幕。

參、公司治理報告

一、組織系統

(一)公司組織圖

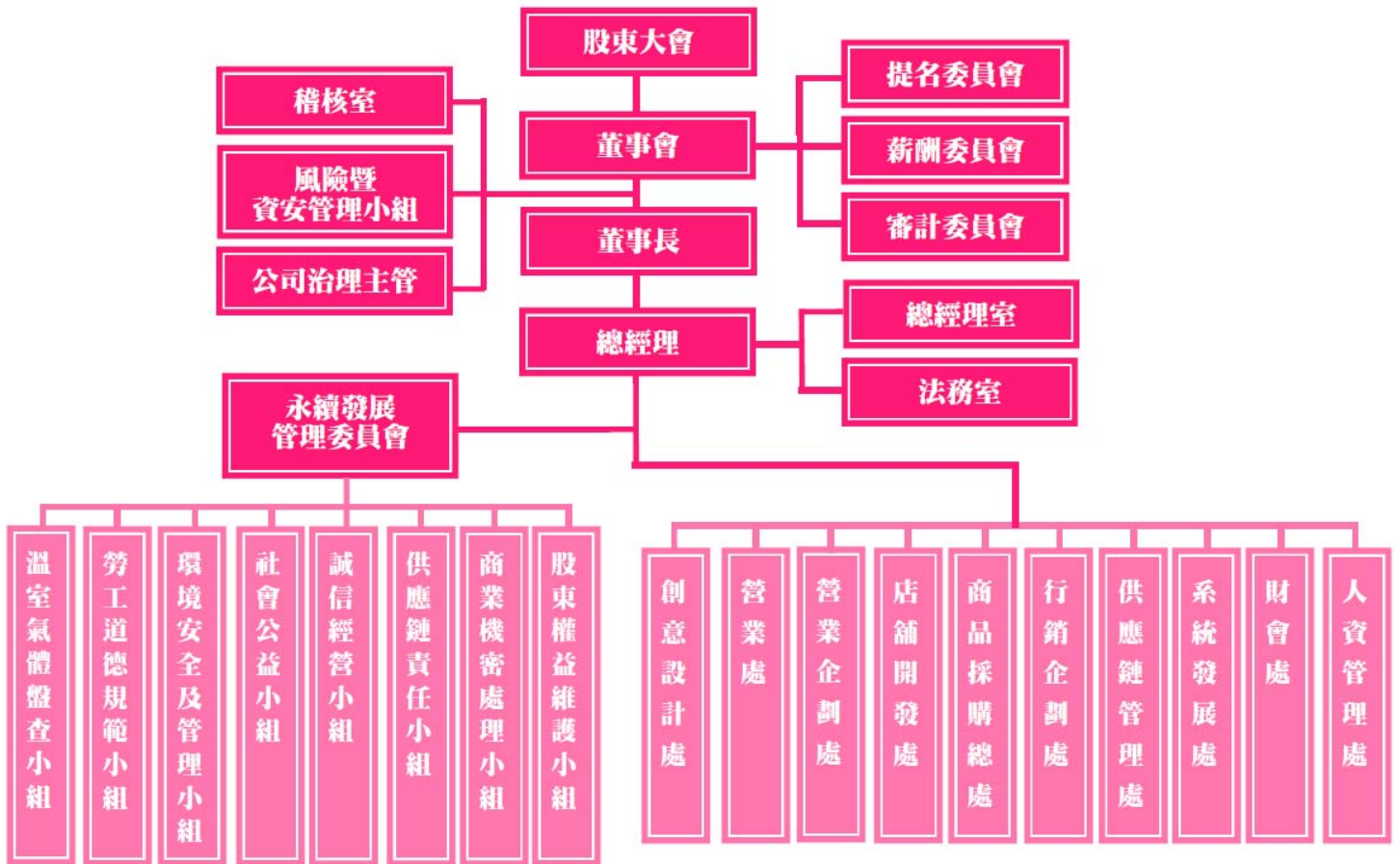

(二)各主要部門所營業務

部 門	主 要 職 責
永續發展 管理委員會	<ul style="list-style-type: none"> ◆ 負責擬定並統籌企業社會責任及永續發展之方向與目標。 ◆ 永續報告書之編撰及呈報董事會審核發行。 ◆ 各功能小組年度目標之推動、執行與追蹤。
風險暨資安管 理小組	<ul style="list-style-type: none"> ◆ 負責協調各部門進行風險辨識、評估、管制及監督，確保董事會所核定實施之風險管理政策的執行，並適時反應執行情形，提出必要之改善建議。
稽核室	<ul style="list-style-type: none"> ◆ 負責檢核及評估公司內部控制制度之有效性，並適時提供管理階層資訊，以利更有效率執行任務。 ◆ 擬定並執行年度稽核計畫，做成稽核報告。 ◆ 執行查核後異常情形之改善追蹤。
總經理室	<ul style="list-style-type: none"> ◆ 營運方針之擬定、分析及運作。 ◆ 對公司現行運作之部門提供各項管理上諮詢。 ◆ 綜理展店及市場情報收集掌握。 ◆ 綜理全公司各項企劃案之擬定、評估與推行。 ◆ 擬定中、長期發展策略。 ◆ 執行各部門協調及制度規劃等。
法務室	<ul style="list-style-type: none"> ◆ 各項營建、租賃契約之保單管理。 ◆ 法務相關業務，公司對內及對外合約的制訂及審核管理，提供法律諮詢，處理法律訴訟並確保公司遵循國內外法規。
營業處	<ul style="list-style-type: none"> ◆ 透過門市營運管理，以實現預期的門市銷售和獲利目標。 ◆ 執行公司營業策劃、陳列企劃、促銷等活動。
營業企劃處	<ul style="list-style-type: none"> ◆ 負責各店經營指導與作業協調，完成年度營業及獲利目標。 ◆ 各分公司營業策劃、陳列企劃及督導營業目標之達成。 ◆ 負責公司促銷活動之推動與追蹤。
店舖開發處	<ul style="list-style-type: none"> ◆ 展店規劃與評估。 ◆ 店舖選擇開店作業研究。 ◆ 了解市場規模。 ◆ 賣場裝潢設計。 ◆ 開店裝潢整建之工程施工發包。
商品採購總處	<ul style="list-style-type: none"> ◆ 負責商品導入、淘汰，每期販促商品提列及新供應商之開發。 ◆ 競爭店商品差異化。 ◆ 廠商資料維護。
行銷企劃處	<ul style="list-style-type: none"> ◆ 負責服務流程、銷售促進、顧客管理及研究等其他業務服務事項。
供應鏈管理處	<ul style="list-style-type: none"> ◆ 負責所屬區域店與店間調撥配送。 ◆ 全國各店進口商品之加工處理。 ◆ B to C 電子商務物流。 ◆ B to B 統倉物流店配作業管理。
系統發展處	<ul style="list-style-type: none"> ◆ 促進系統之自動化、店舖營運資訊之傳遞。 ◆ 負責資訊系統規劃、開發與管理；電腦相關軟硬體之調配、設置與故障排除。
財會處	<ul style="list-style-type: none"> ◆ 綜理公司各項財務管理作業及股務作業。 ◆ 財務調度、銀行往來事宜。 ◆ 短、中、長期資金規劃管理作業。 ◆ 各項帳務、稅務之會計處理及預算編制作業。
人資管理處	<ul style="list-style-type: none"> ◆ 人才徵求、任免、教育訓練、調遷、考勤管理、薪資等人事行政業務。 ◆ 配合福委會辦理員工福利事項。 ◆ 事務用品採購業務。
創意設計處	<ul style="list-style-type: none"> ◆ 負責公司品牌形象，維繫品牌的風格與調性、發展符合公司品牌形象規劃 ◆ 視覺平面設計及賣場門市視覺設計規劃、數位廣告設計、品牌行銷物設計執行

二、董事、監察人、總經理、副總經理、各部門及分支機構主管資料

(一)董事資料

1、董事基本資料

112年4月1日

職稱	國籍或註冊地	姓名	性別 年齡	選(就)任日期	任期	初次選任日期	選任時持有股份		現持有股數		配偶、未成年子女現在持有股份		利用他人名義持有股份		主要經(學)歷	目前兼任本公司及其他公司之職務	具配偶或二親等以內關係之其他主管、董事或監察人			備註	
							股數	持股比例	股數	持股比例	股數	持股比例	股數	持股比例			職稱	姓名	關係		
董事長	中華民國	多慶投資股份有限公司	-	109.06.23	3年	88.05.10	8,169,840	8.36%	8,499,084	8.32%	0	0%	0	0%	無	無	無	無	無	無	
	中華民國	法人代表人：陳建造	男 80-85歲	-	-	20.000	20,806	0%	20,806	0.02%	182,836	0.18%	0	0%	北門高中 建昌中藥行負責人	副董事長 總經理	陳范美津 陳宗成	配偶 女婿		註	
副董事長	中華民國	寶亞投資股份有限公司	-	109.06.23	3年	88.05.10	8,010,409	8.20%	8,333,228	8.16%	0	0%	0	0%	無	無	無	無	無	無	
	中華民國	法人代表人：陳范美津	女 75-80歲	-	-	175.754	182,836	0.17%	182,836	0.18%	20,806	0.02%	0	0%	光華女中 金定工藝社廠長	董事長 總經理	陳建造 陳宗成	配偶 女婿			
董事兼總經理	中華民國	陳宗成	男 55-60歲	109.06.23	3年	92.04.21	6,128,023	6.27%	6,393,018	6.26%	2,540,336	2.49%	0	0%	逢甲大學資訊系 盛餘股份有限公司資訊部	寶雅國際(股)公司總經理 快棧投資(股)董事長	董事長 副董事長	陳建造 陳范美津	岳父 岳母		註

註：依法令預計於112年股東會董事改選時增加獨立董事席次，另本公司三分之一董事未兼任員工或經理人。

職稱	國籍或註冊地	姓名	性別 年齡	選(就)任日期	任期	初次選任日期	選任時持有股份		現在持有股數		配偶、未成年子女現在持有股份		利用他人名義持有股份		主要經(學)歷	目前兼任本公司及其他公司之職務	具配偶或二親等以內關係之其他主管、董事或監察人			備註
							股數	持股比例	股數	持股比例	股數	持股比例	股數	持股比例			職稱	姓名	關係	
董事	中華民國	陳明賢	男 60-65歲	109.06.23	3年	92.06.12	0	0%	0	0%	0	0%	0	0%	國立高雄應用科技大學名譽工學博士 國立政治大學企業家經營管理研習班 高雄工專電子工程科	精華光學股份有限公司董事 長兼大中華區業務部副總經理 Shine Optical (Samoa) Holding Groups, Inc. 法人董事代表人 香港精華光學有限公司董事 三鼎生物科技(股)公司董事	無	無	無	
獨立董事	中華民國	李明憲	男 60-65歲	109.06.23	3年	109.06.23	0	0%	0	0%	0	0%	0	0%	政治大學會計研究所 資誠聯合會計師事務所理事 會言所理事 音誠聯合會計師事務所副所長	國立成功大學兼任副教授 志成合署會計師事務所副所長 台灣神隆(股)公司獨立董事 智崴資訊科技(股)公司獨立董事 萬潤科技(股)公司獨立董事 童圖統一證券(廈門)有限公司獨立董事 麗鑫綜合百貨(股)公司董事長 福隆貝悅大飯店(股)公司董事長 月眉國際開發(股)公司董事長 董事兼副董事長 聯程建設(股)公司董事長兼總經理 麗寶百貨廣場(股)公司董事長	無	無	無	
獨立董事	中華民國	吳霖懿	男 50-55歲	109.06.23	3年	109.06.23	0	0%	0	0%	0	0%	0	0%	美國蒂芬大學企業管理碩士 東南工專電機科 聯程建設(股)公司總經理	麗鑫綜合百貨(股)公司董事長 福隆貝悅大飯店(股)公司董事長 月眉國際開發(股)公司董事長 董事兼副董事長 聯程建設(股)公司董事長兼總經理 麗寶百貨廣場(股)公司董事長	無	無	無	

職稱	國籍或註冊地	姓名	性別 年齡	選(就) 任日期	任期	初次選 任日期	選任時 持有股份		現 持有股數		配偶、未成年 子女現在持有 股份		利用他人名義 持有股份		主要經 (學)歷	目前兼任本公 司及其他公司 之職務	具配偶或二親等以內關 係之其他主管、董事或 監察人			備註	
							股數	持 股 比 率	股數	持 股 比 率	股數	持 股 比 率	股數	持 股 比 率			職 稱	姓 名	關 係		
獨立董事	中華民國	劉致宏	男 50-55 歲	109.06.23	3 年	92.05.13	0	0%	0	0%	0	0%	0	0%	美國波士頓大學碩士 台灣大學會計研究所碩士 政治大學會計系學士 早稻田大學國際部	新揚科技(股)公司公司 代表人 迅得機械(股)公司獨立 董事 祥珺製藥(股)公司獨立 董事 建興資訊(股)公司公司 代表人 建聯投資(股)公司公司 代表人 順來企管顧問(股)公司 董事 長春商派(股)公司董事 長春企管(股)公司董事 長春生醫(股)公司董事 君妍(股)公司監察人 碩人麗心(股)公司監察 人					

2.法人股東之主要股東資料

112年4月1日

法人股東名稱		法人股東之主要股東(持股比例%)
多慶投資股份有限公司		陳容(99.9999%)、陳建造(0.0001%)
寶亞投資股份有限公司		陳珊珊(99.9999%)、陳建造(0.0001%)

3.董事專業資格及獨立董事獨立性資訊揭露：

姓名	條件	專業資格與經驗	獨立性情形	兼任其他公開發行公司獨立董事家數(註)
多慶投資股份有限公司 代表人：陳建造		北門高中畢業，曾任建昌中藥行負責人。寶雅國際創辦人，具營運判斷、商務管理經驗。 未有公司法第 30 條各款情事。	董事陳范美津為配偶 董事陳宗成為女婿	-
寶亞投資股份有限公司 代表人：陳范美津		光華女中畢業，曾任金定工藝社廠長。寶雅國際創辦人，具營運判斷、商務管理經驗。 未有公司法第 30 條各款情事。	董事陳建造為配偶 董事陳宗成為女婿	-
陳宗成		逢甲大學資訊系畢業，曾任盛餘鋼鐵資訊工程師，具資訊工程、營運判斷、商務管理經驗。 未有公司法第 30 條各款情事。	董事陳建造為岳父 董事陳范美津為岳母	-
陳明賢		國立高雄應用科技大學名譽工學博士、國立政治大學企業家經營管理研究班、高雄工專電子工程科，現任精華光學董事長，具企業管理、營運判斷相關經驗。 未有公司法第 30 條各款情事。	與公司無直接或間接利害關係，董事可於執行業務範圍內保持其獨立性。	-
李明憲		政治大學會計研究所畢業，具備會計師證照，經歷為資誠聯合會計師事務所副所長、資誠聯合會計師事務所理事會首席理事，具財務分析、商務管理相關經驗。 未有公司法第 30 條各款情事。	無涉及公開發行公司獨立董事設置及應遵循事項辦法第三條規範影響獨立性之情事，且與公司無直接或間接利害關係，董事可於執行業務範圍內保持其獨立性。	4
劉致宏		美國波士頓大學碩士、台灣大學會計研究所碩士、政治大學會計系學士、早稻田大學國際部，具備會計師證照，現任新揚科技股份有限公司代表人，具備會計、營運管理經驗。 未有公司法第 30 條各款情事。	無涉及公開發行公司獨立董事設置及應遵循事項辦法第三條規範影響獨立性之情事，且與公司無直接或間接利害關係，董事可於執行業務範圍內保持其獨立性。	2
吳霖懿		美國蒂芬大學企業管理碩士、東南工專電機科，現任麗鑫綜合百貨(股)公司董事長、福隆貝悅大飯店(股)公司董事長、月眉國際開發(股)公司董事兼副董事長、鵬程建設(股)公司董事長兼總經理、麗寶百貨廣場(股)公司董事長，具備營運管理相關經驗。 未有公司法第 30 條各款情事。	無涉及公開發行公司獨立董事設置及應遵循事項辦法第三條規範影響獨立性之情事，且與公司無直接或間接利害關係，董事可於執行業務範圍內保持其獨立性。	-

註：李明憲獨立董事兼任其他公開發行公司獨立董事4家(包含1家非國內公司)，符合「公開發行公司獨立董事設置及應遵循事項辦法」。

4.董事會多元化及獨立性：

本公司為強化董事會職能，並促進董事會組成與結構之健全發展，於「公司治理守則」及「董事選任程序」中訂有多元化政策，除兼任公司經理人之董事無逾董事席次三分之一外，就本身運作、營運型態及發展需求以擬訂適當之多元化政策，包括但不限於以下兩方面之標準，以確保本公司董事符合專業及多元化之具體管理目標：(1)基本條件與價值：性別、年齡等。(2)專業知識與技能：專業背景、專業技能及產業經歷等。

本公司董事會成員多元化政策之具體管理目標與111年度達成情形概述如下(請見下表)：依據本公司公司治理實務守則第20條載明董事會整體應具備營運判斷、會計及財務分析、經營管理、危機處理、領導及決策且具有產業知識及國際市場觀等能力，目前董事

會之組成已具備所需之各項專業資格；本公司以女性董事占比20%以上為目標，目前七席董事（含獨立董事）中已有一席女性董事，女性董事占比為14%，預計在未來增加女性董事以達成目標。

獨立性方面，本公司現任董事會由7位董事組成，包含4位董事及3位獨立董事，獨立董事占比為43%；另目前僅有一席董事兼具員工身分。3位獨立董事無涉及「公開發行公司獨立董事設置及應遵循事項辦法」第三條規範影響獨立性之情事，且與公司無直接或間接利害關係，獨立董事可於執行業務範圍內保持其獨立性。董事陳建造、陳范美津為配偶關係，董事陳宗成為其女婿；112年董事改選將依主管機關規定增設一席獨立董事席次。

5.董事會成員落實多元化情形：

姓名	性別	營運判斷能力	會計及財務分析能力	經營管理能力	危機處理能力	產業知識	國際市場觀	領導能力	決策能力
陳建造	男	V	V	V	V	V	V	V	V
陳范美津	女	V	V	V	V	V	V	V	V
陳宗成	男	V	V	V	V	V	V	V	V
陳明賢	男	V	V	V	V	V	V	V	V
李明憲	男	V	V	V	V	V	V	V	V
劉致宏	男	V	V	V	V	V	V	V	V
吳霖懿	男	V	V	V	V	V	V	V	V

6.董事所具專業知識及獨立性之情形：

姓名 (註1)	是否具有五年以上工作經驗 及下列專業資格			符合獨立性情形(註2)												兼任其他公 開發行公司 獨立董事家 數(註3)		
	商務、法務、 財務、會計或 公司業務所須 相關科系之公 私立大專院校 講師以上	法官、檢察官、律 師、會計師或其他 與公司業務所需 之國家考試及格 領有證書之專門 職業及技術人員	商務、法務、財 務、會計或公司 業務所須之工 作經驗	1	2	3	4	5	6	7	8	9	10	11	12			
	多慶投資股份有限 公司 代表人：陳建造			✓	✓										✓			✓
寶亞投資股份有限 公司 代表人：陳范美津			✓	✓										✓		✓		-
陳宗成			✓											✓		✓	✓	-
陳明賢			✓	✓	✓	✓	✓	✓	✓	✓	✓	✓	✓	✓	✓	✓	✓	-
李明憲	✓	✓	✓	✓	✓	✓	✓	✓	✓	✓	✓	✓	✓	✓	✓	✓	✓	4
劉致宏		✓	✓	✓	✓	✓	✓	✓	✓	✓	✓	✓	✓	✓	✓	✓	✓	2
吳霖懿			✓	✓	✓	✓	✓	✓	✓	✓	✓	✓	✓	✓	✓	✓	✓	-

註1：欄位多寡視實際數調整。

註2：各董事、監察人於選任前二年及任職期間符合下述各條件者，請於各條件代號下方空格中打“✓”。

- (1) 非公司或其關係企業之受僱人。
- (2) 非公司或其關係企業之董事、監察人(但如為公司與其母公司、子公司或屬同一母公司之子公司依本法或當地國法令設置之獨立董事相互兼任者，不在此限)。
- (3) 非本人及其配偶、未成年子女或以他人名義持有公司已發行股份總數1%以上或持股前十名之自然人股東。
- (4) 非(1)所列之經理人或(2)、(3)所列人員之配偶、二親等以內親屬或三親等以內直系血親親屬。
- (5) 非直接持有公司已發行股份總數5%以上、持股前五名或依公司法第27條第1項或第2項指派代表人擔任公司董事或監察人之法人股東之董事、監察人或受僱人(但如為公司與其母公司、子公司或屬同一母公司之子公司依本法或當地國法令設置之獨立董事相互兼任者，不在此限)。
- (6) 非與公司之董事席次或有表決權之股份超過半數係由同一人控制之他公司董事、監察人或受僱人(但如為公司或其母公司、子公司或屬同一母公司之子公司依本法或當地國法令設置之獨立董事相互兼任者，不在此限)。
- (7) 非與公司之董事長、總經理或相當職務者互為同一人或配偶之他公司或機構之董事(理事)、監察人(監事)或受僱人(但如為公司與其母公司、子公司或屬同一母公司之子公司依本法或當地國法令設置之獨立董事相互兼任者，不在此限)。
- (8) 非與公司有財務或業務往來之特定公司或機構之董事(理事)、監察人(監事)、經理人或持股5%以上股東(但特定公司或機構如持有公司已發行股份總數20%以上，未超過50%，且為公司與其母公司、子公司或屬同一母公司之子公司依本法或當地國法令設置之獨立董事相互兼任者，不在此限)。
- (9) 非為公司或關係企業提供審計或最近二年取得報酬累計金額未逾新臺幣50萬元之商務、法務、財務、會計等相關服務之專業人士、獨資、合夥、公司或機構之企業主、合夥人、董事(理事)、監察人(監事)、經理人及其配偶。但依證券交易法或企業併購法相關法令履行職權之薪資報酬委員會、公開收購審議委員會或併購特別委員會成員，不在此限。
- (10) 未與其他董事間具有配偶或二親等以內之親屬關係。
- (11) 未有公司法第30條各款情事之一。
- (12) 未有公司法第27條規定以政府、法人或其代表人當選。

註3：李明憲獨立董事兼任其他公開發行公司獨立董事4家(包含1家非國內公司)，符合「公開發行公司獨立董事設置及應遵循事項辦法」。

(二)總經理、副總經理、各部門及分支機構主管資料

112年4月1日

職稱	國籍	姓名	性別	選(就)任日期	持有股份		配偶、未成年子女持有股份		利用他人名義持有股份		主要經(學)歷	目前兼任其他公司之職務	具配偶或二親等以內關係之經理人		
					股數	持股比例	股數	持股比例	股數	持股比例			職稱	姓名	關係
總經理	中華民國	陳宗成	男	89.12.28	6,393,018	6.26%	2,540,336	2.49%	0	0%	逢甲大學資訊系畢業 盛餘股份有限公司資訊部	快桅投資(股)之董事長	無	無	無
財會處副總經理	中華民國	沈鴻猷	男	97.11.01	6,540	0.01%	0	0%	0	0%	中正大學財務金融系研究所畢業	無	無	無	無
店舖開發處副總經理	中華民國	任世良	男	99.03.10	6,347	0.01%	0	0%	0	0%	國立勤益科技大學畢業	無	無	無	無
營業企劃處副總經理	中華民國	林俊文	男	102.12.01	41,724	0.04%	0	0%	0	0%	省立新豐高中畢業	無	無	無	無
商品採購總處協理	中華民國	郭翎凌	女	112.04.01	0	0%	20	0%	0	0%	輔仁大學食品營養系	無	無	無	無
系統發展處協理	中華民國	吳瑞欽	男	95.02.06	6,670	0.01%	0	0%	0	0%	東吳大學電子計算機科學系畢業	無	無	無	無
稽核室協理	中華民國	蕭力元	男	105.05.01	116,048	0.11%	28,839	0.03%	0	0%	淡水商專觀光科三專畢業	無	無	無	無
供應鏈管理處協理	中華民國	范迪蔚	男	103.07.01	1,500	0%	0	0%	0	0%	國立高雄第一科技大學運籌管理系碩士班畢業	無	無	無	無
人資管理處協理	中華民國	鄭智遠	男	108.02.12	0	0%	0	0%	0	0%	台北大學企業管理研究所畢業	無	無	無	無
行銷企劃處協理	中華民國	李聖約	男	107.10.08	0	0%	0	0%	0	0%	輔仁大學企業管理系畢業	無	無	無	無
法務室處長	中華民國	王士驥	男	105.04.01	0	0%	360	0%	0	0%	東吳大學法律系碩士在職專班涉外商務談判法律組畢業	無	無	無	無

三、最近年度支付董事、監察人、總經理及副總經理之酬金

(一)董事之酬金

111年12月31日；單位：新台幣仟元

職稱	姓名	董事酬金										兼任員工領取相關酬金				A、B、C、D、E、F 及G等七項總額及占 稅後純益之比例		轉投資事業或母 公司子公司以 外轉投資事業或母 公司酬金							
		報酬(A)		退職退休金(B)		董事酬勞(C)		業務執行費用(D)		A、B、C及D等四 項總額及占稅後純益 之比例		薪資、獎金及特支費 等(E)		退職退休金(F)		員工酬勞(G)									
		本公司	財務報告 內所有公 司	本公司	財務報告 內所有公 司	本公司	財務報告 內所有公 司	本公司	財務報告 內所有公 司	本公司	財務報告 內所有公 司	本公司	財務報告 內所有公 司	本公司	現金 金額	股票 金額	本公司		現金 金額	股票 金額	本公司	現金 金額	股票 金額		
董事長	多慶投資股份有限公司 代表人：陳建造	4,238	4,238	0	0	960	960	0	0	5,198	5,198	0	0	0	0	0	0	0	5,198	5,198	0	0	0.25%	0.25%	0
副董事長	寶亞投資股份有限公司 代表人：陳范美津	3,393	3,393	0	0	960	960	0	0	4,353	4,353	0	0	0	0	0	0	0	4,353	4,353	0	0	0.21%	0.21%	0
董事	陳宗成	0	0	0	0	960	960	0	0	960	960	5,850	5,850	0	0	0	0	0	11,310	11,310	4,500	4,500	0.55%	0.55%	0
董事	陳明賢	0	0	0	0	600	600	36	36	636	636	0	0	0	0	0	0	0	636	636	0	0	0.03%	0.03%	0
獨立董事	劉致宏	0	0	0	0	600	600	36	36	636	636	0	0	0	0	0	0	0	636	636	0	0	0.03%	0.03%	0
獨立董事	李明憲	0	0	0	0	600	600	35	35	635	635	0	0	0	0	0	0	0	635	635	0	0	0.03%	0.03%	0
獨立董事	吳霖懿	0	0	0	0	600	600	36	36	636	636	0	0	0	0	0	0	0	636	636	0	0	0.03%	0.03%	0

1.請敘明獨立董事酬金給付政策、制度、標準與結構，並依所負擔之職責、風險、投入時間等因素敘明與給付酬金數額之關聯性；依本公司公司章程規定，以當年度獲利狀況(即稅前利益扣除分派員工及董事酬勞前之利益)扣除累積虧損後，提撥不高於年度獲利之6%作為董事酬勞。本公司董事長、副董事長、副董事長、董事及獨立董事之報酬，依其對本公司營運參與之程度、貢獻之價值，並參酌國內外業界水準，提報薪資報酬委員會個案審議並報送董事會同意後發給。本公司每年定期評估獨立董事報酬。

2.除上表揭露外，最近年度本公司董事為財務報告內所有公司提供服務(如擔任非屬員工之顧問等)領取之酬金：無。

註1：111年董事及員工酬勞經112.2.20董事會通過。

註2：111年度稅後淨利為新台幣2,068,075仟元。

酬金級距表

給付本公司各個董事酬金級距	董事姓名			
	前四項酬金總額 (A+B+C+D)		前七項酬金總額 (A+B+C+D+E+F+G)	
	本公司	財務報告內 所有公司	本公司	財務報告內 所有公司
低於 1,000,000 元	陳宗成、陳明賢、 劉致宏、李明憲、 吳霖懿	陳宗成、陳明賢、 劉致宏、李明憲、 吳霖懿	陳明賢、劉致宏、 李明憲、吳霖懿	陳明賢、劉致宏、 李明憲、吳霖懿
1,000,000 元 (含) ~ 2,000,000 元 (不含)	0	0	0	0
2,000,000 元 (含) ~ 3,500,000 元 (不含)	0	0	0	0
3,500,000 元 (含) ~ 5,000,000 元 (不含)	陳范美津	陳范美津	陳范美津	陳范美津
5,000,000 元 (含) ~ 10,000,000 元 (不含)	陳建造	陳建造	陳建造	陳建造
10,000,000 元 (含) ~ 15,000,000 元 (不含)	0	0	陳宗成	陳宗成
15,000,000 元 (含) ~ 30,000,000 元 (不含)	0	0	0	0
30,000,000 元 (含) ~ 50,000,000 元 (不含)	0	0	0	0
50,000,000 元 (含) ~ 100,000,000 元 (不含)	0	0	0	0
100,000,000 元以上	0	0	0	0
總計	7	7	7	7

(二)監察人之酬金：不適用(本公司為強化公司治理，於 103 年 6 月 10 日股東常會選任三位獨立董事，並依證券交易法設置審計委員會替代監察人)。

(三) 總經理及副總經理之酬金

111 年 12 月 31 日；單位：新台幣仟元

職稱	姓名	薪資(A)		退職退休金(B)		獎金及特支費等(C)		員工酬勞金額(D)				A、B、C及D等四項總額及占稅後純益之比例(%)		有無領取來自子公司以外轉投資事業酬金
		本公司	財務報告內所有公司	本公司	財務報告內所有公司	本公司	財務報告內所有公司	本公司	股票金額	現金金額	股票金額	現金金額	本公司	
總經理	陳宗成	5,850	5,850	0	0	0	0	0	4,500	0	4,500	10,350 0.50%	10,350 0.50%	0

註 1：111 年董事及員工酬勞經 112.2.20 董事會通過。

註 2：本公司三位副總經理皆為 112.4.1 升任，故僅揭露總經理之酬金。

註 3：111 年度稅後淨利為新台幣 2,068,075 仟元。

酬金級距表

給付本公司各個總經理及副總經理酬金級距	總經理及副總經理姓名	
	本公司	財務報告內所有公司
低於 1,000,000 元	0	0
1,000,000 元 (含) ~ 2,000,000 元 (不含)	0	0
2,000,000 元 (含) ~ 3,500,000 元 (不含)	0	0
3,500,000 元 (含) ~ 5,000,000 元 (不含)	0	0
5,000,000 元 (含) ~ 10,000,000 元 (不含)	0	0
10,000,000 元 (含) ~ 15,000,000 元 (不含)	陳宗成	陳宗成
15,000,000 元 (含) ~ 30,000,000 元 (不含)	0	0
30,000,000 元 (含) ~ 50,000,000 元 (不含)	0	0
50,000,000 元 (含) ~ 100,000,000 元 (不含)	0	0
100,000,000 元以上	0	0
總計	1	1

(四)分派員工酬勞之經理人姓名及分派情形：

111年12月31日；單位：新台幣仟元

	職稱	姓名	股票金額 (註2)	現金金額	總計	總額占稅後 純益之比例 (%)
經理人	總經理	陳宗成	15,857	0	15,857	0.77%
	財會處副總經理	沈鴻猷				
	營業企劃處副總經理	林俊文				
	店舖開發處副總經理	任世良				
	系統發展處協理	吳瑞欽				
	供應鏈管理處協理	范迪蔚				
	稽核室協理	蕭力元				
	人資管理處協理	鄭智遠				
	行銷企劃處協理	李聖約				
	商品採購總處協理	郭栩凌				

註1：111年員工酬勞總額經112.2.20董事會通過。

註2：員工酬勞按去年實際分派金額計算今年擬議分派金額。

註3：111年度稅後淨利為新台幣2,068,075仟元。

註4：財會處副總經理沈鴻猷、營業企劃處副總經理林俊文、店舖開發處副總經理任世良、人資管理處協理鄭智遠、行銷企劃處協理李聖約、商品採購總處協理郭栩凌於112年4月1日升任；系統發展處協理吳瑞欽、供應鏈管理處協理范迪蔚、稽核室協理蕭力元於111年4月1日升任。

(五)本公司及財務報告內所有公司於最近二年度支付本公司董事、監察人、總經理及副總經理酬金總額占稅後純益比例之分析。並說明給付酬金之政策、標準與組合、訂定酬金之程序及與經營績效及未來風險之關聯性：

111年12月31日；單位：新台幣仟元

職稱	110年度				111年度			
	酬金總額		占稅後純益比(%)		酬金總額		占稅後純益比(%)	
	本公司	財務報告內所有公司	本公司	財務報告內所有公司	本公司	財務報告內所有公司	本公司	財務報告內所有公司
董事 (含獨立董事)	11,573	11,573	0.63%	0.63%	12,094	12,094	0.58%	0.58%
監察人(註)	0	0	0%	0%	0	0	0%	0%
總經理(兼任董事)	10,321	10,321	0.56%	0.56%	11,310	11,310	0.55%	0.55%
總計	21,894	21,894	1.19%	1.19%	23,404	23,404	1.13%	1.13%

註：因本公司於103年6月10日設置審計委員會，故110及111年度無監察人之酬金。

1. 給付酬金之政策、標準與組合：

(1) 董事及獨立董事：

本公司董事分派之酬勞比例，係依本公司章程第 21 條之 1 規定，於當年度獲利(即稅前利益扣除分派員工及董事酬勞前之利益)扣除累積虧損後，如尚有餘額提撥不高於百分之六為董事酬勞，且訂有「董事長、副董事長年度薪金辦法」，董事之薪資報酬係依「董事會績效評估辦法」之評估結果作為依據，相關績效考核及薪酬合理性均經薪資報酬委員會及董事會審核。

(2) 經理人：

本公司經理人分派之酬勞比例，係依本公司章程第 21 條之 1 規定，於當年度獲利(即稅前利益扣除分派員工及董事酬勞前之利益)扣除累積虧損後，如尚有餘額提撥不低於百分之五為員工酬勞，且訂有「經理人年度薪金辦法」。經理人依本公司「績效管理辦法」執行之績效評核結果，作為獎金核發之參考依據，考量面向包含經理人之目標達成率、貢獻度，及公司獲利率、營運效益等綜合考量後計算其酬金比例，並衡量是否有其他特殊貢獻或重大負面事件，將其納入績效評核與薪酬發放考量而給予合理報酬。

本公司給付董事及經理人酬金之組合，依薪資報酬委員會組織規程所定，包括現金報酬、認股權、分紅入股、退休福利或離職給付、各項津貼及其他具有實質獎勵之措施；其範疇與公開發行公司年報應行記載事項準則中有關董事及經理人酬金一致。

2. 訂定酬金之程序：

本公司董事及經理人相關績效考核及薪酬合理性，均經薪資報酬委員會及董事會每年定期評估及審核，除參考個人的績效達成率及對公司的貢獻度，並參酌公司整體營運績效、產業未來風險及發展趨勢，以及隨時視實際經營狀況及相關法令適時檢討酬金制度，另亦綜合考量目前公司治理之趨勢後，給予合理報酬，以謀公司永續經營與風險控管之平衡。111 年度董事及經理人酬金實際發放金額，均由薪酬委員會審議後，提董事會議定之。

3. 與經營績效及未來風險之關聯性：

(1) 董事及獨立董事：

本公司酬金政策相關給付標準及制度之檢討，係以公司整體營運狀況為主要考量，並視目標達成率及貢獻度核定給付標準，以提升董事會及管理階層之效能。另參考業界薪酬標準，確保本公司薪酬於業界具有競爭力，以留任優秀之管理人才。

(2) 經理人：

本公司經理人績效目標均與「風險控管」結合，經營階層之重要決策，均衡酌各種風險因素後為之，相關決策之績效即反映於公司之獲利情形，故經營階層之薪酬與風險之控管績效相關。

四、公司治理運作情形

(一) 董事會運作情形

董事會運作情形資訊

最近年度董事會開會 12 次(A)，每次董事會皆有至少一席獨立董事親自出席，董事出席情形如下：

職稱	姓名	實際出(列)席 次數 B	委託出席 次數	實際出(列)席率 (%)【B/A】註	備註
董事長	多慶投資(股)公司 代表人：陳建造	12	0	100%	
董事	寶亞投資(股)公司 代表人：陳范美津	10	0	83%	
董事	陳宗成	12	0	100%	
董事	陳明賢	12	0	100%	
獨立董事	劉致宏	12	0	100%	
獨立董事	李明憲	11	1	92%	
獨立董事	吳霖懿	12	0	100%	

其他應記載事項：

一、董事會之運作如有下列情形之一者，應敘明董事會日期、期別、議案內容、所有獨立董事意見及公司對獨立董事意見之處理：

(一)證券交易法第 14 條之 3 所列事項：本公司已設置審計委員會，故不適用第 14 條之 3 規定。

(二)除前開事項外，其他經獨立董事反對或保留意見且有紀錄或書面聲明之董事會議決事項：無此情事。

二、董事對利害關係議案迴避之執行情形：董事如有與本公司利害關係之議案者，即予以自行迴避不參與討論及表決，執行情形如下表。

三、董事會評鑑執行情形：

評估週期	每年執行一次
評估期間	111 年 1 月 1 日至 111 年 12 月 31 日
評估範圍	董事會、個別董事成員及功能性委員會(審計委員會、薪資報酬委員會、提名委員會)之績效評估
評估方式	董事會內部自評、董事成員自評及同儕評估
評估內容	評估內容依評估範圍至少包括下列項目： (1)董事會績效評估：至少包括對公司營運之參與程度、董事會決策品質、董事會組成與結構、董事的選任及持續進修、內部控制等。 (2)個別董事成員績效評估：至少包括公司目標與任務之掌握、董事職責認知、對公司營運之參與程度、內部關係經營與溝通、董事之專業及持續進修、內部控制等。 (3)功能性委員會績效評估：對公司營運之參與程度、功能性委員會職責認知、功能性委員會決策品質、功能性委員會組成及成員選任、內部控制等。

四、當年度及最近年度加強董事會職能之目標(例如設立審計委員會、提昇資訊透明度等)與執行情形評估：

1. 本公司依公司法及證券交易法所列應先提交審計委員會同意後再提交董事會決議之議案，已經由審計委員會同意後，送交董事會決議通過並執行。
2. 本公司 112 年 3 月 20 日決議通過設置公司治理主管，保障股東權益並強化董事會職能；並將於 112 年股東常會依主管機關函令增設一席獨立董事。
3. 本公司於 111 年依主管機關函令修正「永續發展實務守則」、「公司治理實務守則」、「資金貸與及背書保證作業程序」、「取得或處分資產處理程序」及「股東會議事規則」。
4. 本公司於 110 年依主管機關函令修正「公司治理實務守則」、「股東會議事規則」及「董事選任程序」。
5. 本公司於 109 年依主管機關函令修正「誠信經營守則」、「股東會議事規則」、「企業社會責任實務守則」、「誠信經營作業程序及行為指南」、「董事會議事規範」、「審計委員會組織規程」、「薪資報酬委員會組織規程」、「提名委員會組織規程」及「公司治理實務守則」。
6. 本公司於 108 年修正「董事會績效評估辦法」部分條文，落實公司治理並提升本公司董事會功能，建立績效目標以加強董事會運作效率。
7. 本公司於 107 年修正「董事會議事規範」部分條文、「審計委員會組織規程」部分條文，使董事會功能更有效發揮。
8. 本公司於 105 年訂定董事選任程序，以健全公司治理制度及務實推動公司自治精神。
9. 本公司於 104 年訂定董事會績效評估辦法，以落實公司治理並提升董事會功能。
10. 本公司於 103 年設置審計委員會及提名委員會，強化公司治理與管理機能。
11. 董事會重要決議及相關公司治理規章均已上傳至公司網站投資人專區，加強董事會資訊揭露。

註：實際列席率，以其在職期間董事會開會次數及其實際出席次數計算。

董事對利害關係議案迴避之執行情形：

日期	議案內容	利益迴避董事、迴避原因及參與表決情形
111.01.24	本公司經理人 110 年度年終獎金分配案	<ol style="list-style-type: none"> 1. 陳宗成董事兼總經理、財會處沈鴻猷協理、陳建造董事長、陳范美津副董事長，因本議案係決議其自身或二親等內之獎金分配，涉及自身利害關係，故依法迴避離席不參與討論及表決並指定獨立董事李明憲為代理主席。 2. 業經薪資報酬委員會全體出席委員同意通過。 3. 除依法迴避未參與討論及表決之董事，其餘出席之董事均未表示異議，同意照案通過。
	本公司董事長及副董事長 110 年度年終獎金分配案	<ol style="list-style-type: none"> 1. 陳建造董事長、陳范美津副董事長、陳宗成董事兼總經理，因本議案係決議其自身或二親等內之獎金分配，涉及自身利害關係，故依法迴避離席不參與討論及表決並指定獨立董事李明憲為代理主席。 2. 業經薪資報酬委員會全體出席委員同意通過。

		3.除依法迴避未參與討論及表決之董事，其餘出席之董事均未表示異議，同意照案通過。
111.03.28	本公司「經理人年度薪金辦法」修正	1.陳建造董事長、陳范美津副董事長、陳宗成董事兼總經理及財會處執行協理沈鴻猷，因本議案係決議其自身或二親等內之薪資調整，涉及自身利害關係，故依法迴避離席不參與討論及表決並指定獨立董事李明憲為代理主席。 2.業經薪資報酬委員會全體出席委員同意通過。 3.除依法迴避未參與討論及表決之董事，其餘出席之董事均未表示異議，同意照案通過。
	本公司 111 年度經理人薪資調整案	1.財會處執行協理沈鴻猷，因本議案係決議其自身之薪資調整，涉及自身利害關係，故依法迴避離席未參與討論。 2.業經薪資報酬委員會全體出席委員同意通過。 3.其餘出席董事未表示異議，同意照案通過。
111.08.29	本公司 110 年度經理人酬勞分配案	1.陳宗成董事兼總經理、陳建造董事長、陳范美津副董事長及沈鴻猷執行協理，因本議案係決議其自身或二親等內血親之酬勞分配，涉及自身利害關係，故依法迴避離席不參與討論及表決，主席離席時指定李明憲獨立董事為代理主席。 2.業經薪資報酬委員會全體出席委員同意通過。 3.除依法迴避未參與討論及表決之董事，其餘出席之董事均未表示異議，同意照案通過。
111.10.31	本公司 110 年度董事個別酬勞分配案	1.董事因本案由係決議其酬勞分配之自身利益，依法各自迴避離席不參與討論及表決，主席離席時請指定一位董事為代理主席，主席離席時指定李明憲獨立董事為代理主席。 2.業經薪資報酬委員會全體出席委員同意通過。 3.除依法迴避未參與討論及表決之董事，其餘出席之董事均未表示異議，同意照案通過。

(二) 功能性委員會運作情形或監察人參與董事會運作情形

審計委員會運作情形資訊

本公司於103年6月10日股東常會選任獨立董事，並依證券交易法設置審計委員會替代監察人。最近年度審計委員會開會4次(A)，獨立董事出席情形如下：

職稱	姓名	實際出席次數 (B)	委託 出席次數	實際出席率(%) (B/A)(註)	備註
獨立董事	劉致宏	4	0	100%	
獨立董事	李明憲	4	0	100%	
獨立董事	吳霖懿	4	0	100%	

註：實際列席率，以其在職期間審計委員會開會次數及其實際出席次數計算。

其他應記載事項：

一、審計委員會之運作如有下列情形之一者，應敘明審計委員會召開日期、期別、議案內容、獨立董事反對意見、保留意見或重大建議項目內容、審計委員會決議結果以及公司對審計委員會意見之處理：

(一)證券交易法第14條之5所列事項：

審委會	議案內容	審計委員會決議結果以及公司對審計委員會意見之處理
111.02.21 (第三屆第9次)	1.本公司「110年度內部控制聲明書」案 2.本公司110年度營業報告書及財務報表案 3.本公司簽證會計師獨立性及適任性之評估暨委任案 4.擬修正本公司「公司章程」部分條文案 5.擬廢止88年06月28日訂定之「資金貸與他人作業程序」及「背書保證作業程序」，並重新訂定本公司「資金貸與及背書保證作業程序」 6.擬將本公司「企業社會責任實務守則」修改為「永續發展實務守則」並修正部分條文 7.擬修正本公司「公司治理實務守則」部分條文案	全體出席委員同意照案通過。
111.04.25 (第三屆第10次)	1.本公司111年第一季財務報告案 2.本公司110年度盈餘分派案 3.擬修正本公司「取得或處分資產處理程序」部分條文案 4.擬修正本公司「公司治理實務守則」部分條文案 5.擬修正本公司「股東會議事規則」部分條文案	
111.07.25 (第三屆第11次)	1.本公司111年第二季財務報告案	
111.10.31 (第三屆第12次)	1.擬修正本公司「採購及付款循環」部分條文案 2.擬修正本公司「銷售及收款循環」部分條文案 3.本公司111年第三季財務報告案	

(二)除前開事項外，其他未經審計委員會通過，而經全體董事三分之二以上同意之議決事項：無此情事。

二、獨立董事對利害關係議案迴避之執行情形，應敘明獨立董事姓名、議案內容、應利益迴避原因以及參與表決情形：無此情事。

三、獨立董事與內部稽核主管及會計師之溝通情形（應包括就公司財務、業務狀況進行溝通之重大事項、方式及結果等）：

1.本公司內部稽核主管定期於每次召開之審計委員會向獨立董事進行稽核業務及稽核結果與其追蹤情形報告。111年度本公司審計委員會與內部稽核主管溝通情形如下，獨立董事均無意見：

- (1)每會計年度終了前將次一年度之稽核計畫，經審委會核定後提報董事會決議。
- (2)每季向審委會報告稽核業務執行情形。
- (3)查核結束日起一個月內將內部稽核報告交付審計委員會(獨立董事)查閱。
- (4)對主管機關、稽核單位與內部單位自行查核所提列檢查意見或查核缺失，及內控制度聲明書所列應加強辦理改善事項，持續追蹤覆查，並將其追蹤考核改善辦理情形，以書面交付審委會。
- (5)本公司年度內部控制制度有效性之考核及內部控制制度聲明書提報審委會審議。

2.本公司簽證會計師於每季的審計委員會會議中報告當季財務報表查核或核閱結果。111年度本公司審計委員會與簽證會計師溝通情況良好，獨立董事均無意見。

3.本公司獨立董事、稽核主管均列席每次召開之董事會，稽核主管於每次董事會報告內部稽核業務情形。

4.寶雅 111 年度獨立董事與內部稽核主管/會計師單獨溝通情形如下：

日期	獨立董事	溝通/座談事項	溝通結果	與會人員
111/2/18	李明憲	單獨與獨立董事報告及討論「股東會議事規則」之部分修正條文及「審計委員會查核報告書」	本次會議無意見	財務部主管
111/2/18	劉致宏	單獨與獨立董事報告及討論 2021 年度財報	本次會議無意見	會計師
111/8/18	李明憲	單獨與獨立董事報告及討論「採購及付款循環」、「銷售及收款循環」之部分修正條文	本次會議無意見	稽核部主管
111/10/6	李明憲	單獨與獨立董事報告及討論「採購及付款循環」、「銷售及收款循環」之部分修正條文	李明憲獨立董事建議加強內控查核程序	稽核部主管
111/10/26	李明憲	單獨與獨立董事報告及討論「採購及付款循環」、「銷售及收款循環」之部分修正條文	李明憲獨立董事建議加強內控查核程序	稽核部主管、會計部主管
111/10/27	李明憲	單獨與獨立董事報告及討論「採購及付款循環」、「銷售及收款循環」之部分修正條文	本次會議無意見	稽核部主管、會計部主管

四、本公司審計委員會之年度工作重點及運作情形：

1.本公司審計委員會之運作，以下列事項之監督為主要工作重點：

- (1)公司財務報表之允當表達。
- (2)簽證會計師之選(解)任及獨立性與績效。
- (3)公司內部控制之有效實施。
- (4)公司遵循相關法令及規則。
- (5)公司存在或潛在風險之管控。

2. 本公司審計委員會之職權事項如下：

- (1)依證交法第十四條之一規定訂定或修正內部控制制度。
- (2)內部控制制度有效性之考核。

- (3)依證交法第三十六條之一規定訂定或修正取得或處分資產、從事衍生性商品交易、資金貸與他人、為他人背書或提供保證之重大財務業務行為之處理程序。
- (4)涉及董事自身利害關係之事項。
- (5)重大之資產或衍生性商品交易。
- (6)重大之資金貸與、背書或提供保證。
- (7)募集、發行或私募具有股權性質之有價證券。
- (8)簽證會計師之委任、解任或報酬。
- (9)財務、會計或內部稽核主管之任免。
- (10)年度財務報告及半年度財務報告。
- (11)其他本公司或主管機關規定之重大事項。

3.本公司審計委員會 111 年度運作情形：

開會日期	議案內容
111.02.21 (第三屆第 9 次)	1.本公司「110 年度內部控制聲明書」案 2.本公司 110 年度營業報告書及財務報表案 3.本公司簽證會計師獨立性及適任性之評估暨委任案 4.擬修正本公司「公司章程」部分條文案 5.擬廢止 88 年 06 月 28 日訂定之「資金貸與他人作業程序」及「背書保證作業程序」，並重新訂定本公司「資金貸與及背書保證作業程序」 6.擬將本公司「企業社會責任實務守則」修改為「永續發展實務守則」並修正部分條文 7.擬修正本公司「公司治理實務守則」部分條文案
111.04.25 (第三屆第 10 次)	1.本公司 111 年第一季財務報告案 2.本公司 110 年度盈餘分派案 3.擬修正本公司「取得或處分資產處理程序」部分條文案 4.擬修正本公司「公司治理實務守則」部分條文案 5.擬修正本公司「股東會議事規則」部分條文案
111.07.25 (第三屆第 11 次)	1.本公司 111 年第二季財務報告案
111.10.31 (第三屆第 12 次)	1.擬修正本公司「採購及付款循環」部分條文案 2.擬修正本公司「銷售及收款循環」部分條文案 3.本公司 111 年第三季財務報告案

薪資報酬委員會運作情形資訊

(1)薪資報酬委員會成員資料

身分別 姓名	條件 專業資格與經驗	獨立性情形	兼任其他公開發行公司獨立董事家數(註)
獨立董事 李明憲	政治大學會計研究所畢業，具備會計師證照，經歷為資誠聯合會計師事務所副所長、資誠聯合會計師事務所理事會首席理事，具財務分析、商務管理相關經驗。未有公司法第 30 條各款情事。	無涉及公開發行公司獨立董事設置及應遵循事項辦法第三條規範影響獨立性之情事，且與公司無直接或間接利害關係，董事可於執行業務範圍內保持其獨立性。	4
獨立董事 劉致宏	美國波士頓大學碩士、台灣大學會計研究所碩士、政治大學會計系學士、早稻田大學國際部，具備會計師證照，現任新揚科技股份有限公司代表人，具備會計、營運管理經驗。未有公司法第 30 條各款情事。	無涉及公開發行公司獨立董事設置及應遵循事項辦法第三條規範影響獨立性之情事，且與公司無直接或間接利害關係，董事可於執行業務範圍內保持其獨立性。	2

獨立董事 吳霖懿	美國蒂芬大學企業管理碩士、東南工專電機科，現任麗鑫綜合百貨(股)公司董事長、福隆貝悅大飯店(股)公司董事長、月眉國際開發(股)公司董事兼副董事長、鵬程建設(股)公司董事長兼總經理、麗寶百貨廣場(股)公司董事長，具備營運管理相關經驗。未有公司法第 30 條各款情事。	無涉及公開發行公司獨立董事設置及應遵循事項辦法第三條規範影響獨立性之情事，且與公司無直接或間接利害關係，董事可於執行業務範圍內保持其獨立性。	-
-------------	--	--	---

註：李明憲獨立董事兼任其他公開發行公司獨立董事 4 家(包含 1 家非國內公司)，符合「公開發行公司獨立董事設置及應遵循事項辦法」。

(2) 薪資報酬委員會運作情形

一、本公司之薪資報酬委員會委員計 3 人。

二、本屆委員任期：109年6月23日至112年6月22日，最近年度薪資報酬委員會開會 5 次 (A)，委員資格及出席情形如下：

職稱	姓名	實際出席 次數 (B)	委託出席 次數	實際出席率(%) (B/A)	備註
召集人	李明憲	5	0	100%	
委員	劉致宏	5	0	100%	
委員	吳霖懿	5	0	100%	

其他應記載事項：

一、董事會如不採納或修正薪資報酬委員會之建議，應敘明董事會日期、期別、議案內容、董事會決議結果以及公司對薪資報酬委員會意見之處理(如董事會通過之薪資報酬優於薪資報酬委員會之建議，應敘明其差異情形及原因)：無此情事。

二、薪資報酬委員會之議決事項，如成員有反對或保留意見且有紀錄或書面聲明者，應敘明薪資報酬委員會日期、期別、議案內容、所有成員意見及對成員意見之處理：無此情事。

三、薪資報酬委員會之討論事由與決議結果、及公司對於成員意見之處理：

薪資報酬 委員會	董事會	議案內容	決議結 果	公司對薪資 報酬委員會 意見之處理
111.01.24 (第四屆第 8 次)	111.01.24 (第八屆第 19 次)	1 本公司經理人 110 年度年終獎金分配案 2. 本公司董事長及副董事長 110 年度年終獎金分配案	全體出席委員同意照案通過。	提董事會除依法利益迴避未參與討論之董事外，經其餘出席董事同意通過。
111.03.28 (第四屆第 9 次)	111.03.28 (第八屆第 21 次)	1. 擬修正本公司「經理人年度薪金辦法」案 2. 本公司 111 年度經理人薪資調整案		
111.04.25 (第四屆第 10 次)	111.04.25 (第八屆第 22 次)	1. 擬發放本公司 110 年度董事酬勞總金額案		
111.08.29 (第四屆第 11 次)	111.08.29 (第八屆第 26 次)	1. 本公司 110 年度經理人酬勞分配案		
111.10.31 (第四屆第 12 次)	111.10.31 (第八屆第 28 次)	1. 本公司 110 年度董事個別酬勞分配案		

註：實際列席率(%)，以其在職期間董事會開會次數及其實際出(列)席次數計算。

提名委員會成員資料及運作情形資訊

本公司提名委員會由五名董事(含三名獨立董事)組成，旨在健全本公司董事會功能及強化管理機制。最近年度提名委員會開會 1 次(A)，董事出席情形如下：

職稱	姓名	專業資格與經驗	實際出席次數 (B)	委託出席次數	實際出席率(% (B/A)(註)
董事	陳宗成	逢甲大學資訊系畢業，曾任盛餘鋼鐵資訊工程師，具資訊工程、營運判斷、商務管理經驗。 未有公司法第 30 條各款情事。	1	0	100%
董事	陳明賢	國立高雄應用科技大學名譽工學博士、國立政治大學企業家經營管理研究班、高雄工專電子工程科，現任精華光學董事長，具企業管理、營運判斷相關經驗。 未有公司法第 30 條各款情事。	1	0	100%
獨立董事	李明憲	政治大學會計研究所畢業，具備會計師證照，經歷為資誠聯合會計師事務所副所長、資誠聯合會計師事務所理事會首席理事，具財務分析、商務管理相關經驗。 未有公司法第 30 條各款情事。	1	0	100%
獨立董事	劉致宏	美國波士頓大學碩士、台灣大學會計研究所碩士、政治大學會計系學士、早稻田大學國際部，具備會計師證照，現任新揚科技股份有限公司董事長，具備會計、營運管理經驗。 未有公司法第 30 條各款情事。	1	0	100%
獨立董事	吳霖懿	美國蒂芬大學企業管理碩士、東南工專電機科，現任麗鑫綜合百貨(股)公司董事長、福隆貝悅大飯店(股)公司董事長、月眉國際開發(股)公司董事兼副董事長、鵬程建設(股)公司董事長兼總經理、麗寶百貨廣場(股)公司董事長，具備營運管理相關經驗。 未有公司法第 30 條各款情事。	1	0	100%

註：實際列席率，以其在職期間開會次數及其實際出席次數計算。

其他應記載事項：

一、本公司提名委員會 111 年度運作情形：

開會日期	議案內容
111.01.24	1.本公司 110 年度各委員會召集人及其成員之資格案 2.本公司 110 年度「董事會績效評估」案

二、獨立董事對利害關係議案迴避之執行情形，應敘明獨立董事姓名、議案內容、應利益迴避原因以及參與表決情形：

日期	議案內容	利益迴避董事、迴避原因及參與表決情形
111.01.24	本公司 110 年度各委員會召集人及其成員之資格案	1. 因本議案係決議各成員資格之自身利益，委員依法各自迴避離席不參與討論及表決，主席離席時，指定一位董事為代理主席。 2. 除因利益迴避無參與自身審查之委員外，經其餘出席委員審查各委員會召集人及其成員之資格條件後，全體董事一致同意無有需替換之成員，並提報董事會。

三、本公司於 103 年自願設置提名委員會並依「上市上櫃公司治理實務守則」第二十七條之規定訂定「提名委員會組織規程」。本公司「提名委員會組織規程」載明本委員會秉於董事會之授權，應以善良管理人之注意，忠實履行下列職權，並將所提建議提交董事會討論：

1. 覓尋、審核及提名董事候選人
2. 建構及發展董事會及各委員會之組織架構，進行董事會、各委員會及各董事之績效評估，並評估獨立董事之獨立性
3. 訂定並定期檢討董事進修計畫

(三)公司治理運作情形及其與上市上櫃公司治理實務守則差異情形及原因

公司治理運作情形及其與上市上櫃公司治理實務守則差異情形及原因

評估項目	運作情形		與上市上櫃公司治理實務守則差異情形及原因
	是	否	
一、公司是否依據「上市上櫃公司治理實務守則」訂定並揭露公司治理實務守則？	✓		●董事會於103年10月27日通過訂定並經111.04.25董事會通過修正案，已揭露於本公司官網 www.poya.com.tw ->投資人專區及公開資訊觀測站。
二、公司股權結構及股東權益 (一) 公司是否訂定內部作業程序處理股東建議、疑義、糾紛及訴訟事宜，並依程序實施？	✓		●本公司除委由股務代理機構代為處理相關業務外並透過發言人作為處理股東建議或糾紛等問題，訂定公司治理實務守則確保股東權益，並依相關規定實施。
(二) 公司是否掌握實際控制公司之主要股東及主要股東之最終控制者名單？	✓		●本公司透過股務代理機構，充分掌握及了解主要股東結構，並定期申報董事、經理人及大股東股權異動情形。 ●主要股東之最終控制者名單，除自然人外，因本公司與主要股東間具有相互之關係，若有需要本公司將向該公司取得最終控制者名單。
(三) 公司是否建立、執行與關係企業間之風險控管及防火牆機制？	✓		●本公司目前並無公司法規範之關係企業。
(四) 公司是否訂定內部規範，禁止公司內部人利用市場上未公開資訊買賣證券？	✓		●本公司已訂定防範內線交易之管理作業、內部重大資訊處理作業程序、公司治理實務守則及誠信經營作業程序及行為指南等相關法規，禁止公司內部人利用未公開資訊買賣有價證券。
三、董事會之組成及職責 (一) 董事會是否擬訂多元化政策、具體管理目標及落實執行？	✓		●本公司已訂定公司治理實務守則，強化董事會結構，於其中規定董事會組成需考量多元化方針，已落實執行。本公司董事會成員之提名與遴選係遵照公司章程之規定，採候選人提名制，除評估各候選人之學經歷資格外，也遵守本

評估項目	運作情形		與上市上櫃公司治理實務守則差異情形及原因
	是	否	
		<p>摘要說明</p> <p>公司所訂定之董事選任程序。</p> <ul style="list-style-type: none"> ●本公司於「公司治理守則」中明訂董事會成員組成應考量多元化，不限制性別、種族及國籍，並就本身運作、營運型態及發展需求以擬訂適當之多元化方針，宜包括但不限於基本條件與價值、專業知識與技能等二大面向之標準。 ●本公司董事會成員多元化政策之具體管理目標與111年度達成情形概述如下： <ul style="list-style-type: none"> (1)就基本條件與價值方面，本公司以女性董事占比20%以上為目標，目前七席董事（含獨立董事）中已有一席女性董事，女性董事占比為14%，預計在未來增加女性董事以達成目標。 (2)就專業知識與技能方面，為達到公司治理之理想目標，董事會整體應具備營運判斷、會計及財務分析、經營管理、危機處理、領導及決策且具有產業知識及國際市場觀等能力，目前董事會之組成已具備所需之各項專業資格。 ●詳細內容可參閱本公司官網個別董事落實董事會成員多元化政策。 	
(二) 公司除依法設置薪資報酬委員會及審計委員會外，是否自願設置其他各類功能性委員會？	✓	<ul style="list-style-type: none"> ●本公司於100年已依法設置薪酬委員會，為強化公司治理，本公司於103年自願設置審計委員會及提名委員會，最近年度運作情形良好，運作情況如下： <ul style="list-style-type: none"> 薪酬委員會已召開5次；審計委員會已召開4次；提名委員會已召開1次。 ●本公司除依法設置薪資報酬委員會及審計委員會外，亦設置隸屬於董事會之永續發展委員會，負責永續發展之政策、制度或相關管理方針及具體推動計畫，並定期向董事報告執行狀況及成果。未來將視法令、公司營運及管理需 	<ul style="list-style-type: none"> ●符合「上市上櫃公司治理實務守則」規定。

評估項目	運作情形		與上市上櫃公司治理實務守則差異情形及原因
	是	否	
(四) 公司是否定期評估簽證會計師獨立性？	✓	<p>五、內部控制</p> <ul style="list-style-type: none"> ● 111年度董事會成員、董事會、審計委員會及薪資報酬委員會之績效評估案，業於112年1月16日審議完竣，績效評估結果為「整體董事會績效尚屬有效運作」。 ● 本公司訂有「薪資報酬委員會組織規程」並發布在本公司官網。本公司薪資報酬委員會之職能，係以專業客觀的就本公司董事及經理人之薪資報酬政策及制度予以評估，每年至少開會一次，並得視需要隨時召開會議，向董事會提出建議，以供其決策之參考。薪酬委員會相關運作情形請參閱年報p.25-26。 	●符合「上市上櫃公司治理實務守則」規定。

評估項目	運作情形		與上市上櫃公司治理實務守則差異情形及原因
	是	否	
四、上市上櫃公司是否配置適任及適當人數之公司治理人員，並指定公司治理主管，負責公司治理相關事務(包括但不限於提供董事、監察人執行業務所需資料、協助董事、監察人遵循法令、依法辦理董事會及股東會之會議相關事宜、製作董事會及股東會議事錄等)？	✓	(4)融資或保證行為；確認其家庭成員亦無違反獨立性後，方進行會計師聘任及費用之審議。 ●本公司設置公司治理小組，由總經理擔任召集人，財會單位為公司治理及誠信經營專職單位。 ●本公司經112年3月20日董事會決議通過，由財會處執行協理沈鴻猷擔任公司治理主管，負責公司治理相關事務，包括依法辦理董事會、審計委員會、薪酬委員會、提名委員會及股東會會議相關事宜；協助董事就任及持續進修；提供董事執行業務所需資料，以及協助董事遵循法令等。	●符合「上市上櫃公司治理實務守則」規定。
五、公司是否建立與利害關係人(包括但不限於股東、員工、客戶及供應商等)溝通管道，及於公司網站設置利害關係人專區，並妥適回應利害關係人所關切之重要企業社會責任議題？	✓	●1.本公司於中文官網設有永續發展專區及利害關係人專區。自102年起，本公司自願每年編製永續報告書(企業社會責任報告書)，並於報告書內針對利害關係人關注議題及溝通管道加以說明，以協助利害關係人瞭解本公司永續發展運作狀況。 2.本公司提供免費客服專線、電子信箱、Facebook社群網站及投資人服務聯絡窗口，以與各利害關係人保持良好之溝通。 3.本公司於官網設有公司治理專區及董事會決議事項，供投資人查詢下載相關訊息。	●符合「上市上櫃公司治理實務守則」規定。
六、公司是否委任專業股務代辦機構辦理股東會事務？	✓	●本公司委由專業股務代理機構-華南永昌綜合證券股份有限公司協助辦理股東會相關事務。	●符合「上市上櫃公司治理實務守則」規定。
七、資訊公開 (一)公司是否架設網站，揭露財務業務及公司治理資訊？	✓	●本公司已架設中、英文官網，揭露財務業務及公司治理相關資訊，相關網址如下： 中文官網：www.poya.com.tw	●符合「上市上櫃公司治理實務守則」規定。

評估項目	運作情形		與上市上櫃公司治理實務守則差異情形及原因
	是	否	
(二)公司是否採行其他資訊揭露之方式(如架設英文網站、指定專人負責公司資訊之蒐集及揭露、落實發言人制度、法人說明會過程放置公司網站等)?	是	否	<p>英文官網：www.poya.com.tw/en</p> <p>●已採行其他資訊揭露方式如下： 1.架設中英文官網，揭露相關資訊。 2.重大訊息公告採中、英文公告資訊。 3.本公司皆於規定期限內公告各季度財報及各月份營運情形，並有專人定期更新中、英文官網資料。 4.參與券商及主管機關舉辦之法人說明會，說明本公司營運概況，依相關規定公告並將相關資訊揭露於中、英文官網。 5.本公司發言人依發言人管理辦法執行公司資訊發佈，設置一位發言人及一位代理發言人。</p>
(三)公司是否於會計年度終了後兩個月內公告並申報年度財務報告，及於規定期限前提前公告並申報第一、二、三季財務報告與各月份營運情形?	是	否	<p>●符合「上市上櫃公司治理實務守則」規定。</p> <p>●符合「上市上櫃公司治理實務守則」規定。</p>
八、公司是否有其他有助於瞭解公司治理運作情形之重要資訊(包括但不限於員工權益、僱員關懷、投資者關係、供應商關係、利害關係人之權利、董事及監察人進修之情形、風險管理政策及風險衡量標準之執行情形、客戶政策之執行情形、公司為董事及監察人購買責任保險之情形等)?	是	否	<p>●符合「上市上櫃公司治理實務守則」規定。</p> <p>●符合「上市上櫃公司治理實務守則」規定。</p>

評估項目	運作情形		與上市上櫃公司治理實務守則差異情形及原因
	是	否	
九、請就臺灣證券交易所股份有限公司公司治理中心最近年度發布之公司治理評鑑結果說明已改善情形，及就尚未改善者提出優先加強事項與措施。(未列入受評公司者無需填列)	是	否	<p>營原則，無訴訟事件或違法行為之情事，並於民國111年度向旺旺友聯產物保險投保董監事責任保險，投保額度為美金500萬，保險責任起訖日期自111年10月01日起至112年10月01日止。</p> <p>5.本公司依法揭露財務、業務相關資訊，並持續強化資訊透明度，另設置投資人關係小組，作為公司與投資人溝通之直接管道。</p> <p>6.本公司於110年7月26日董事會決議通過設立「風險暨資安管理小組」並訂定「風險管理政策」及「資安安全政策」。由總經理擔任召集人，並每年定期向董事會報告執行情形，以強化公司對重大風險的辨識、提升資訊安全並降低營運風險。111年度風險管理及資安安全執行狀況於111年12月26日第8屆第30次董事會報告。</p> <p>7.其他公司治理相關事宜，本公司配合主管機關相關法令依法辦理，並持續追蹤國內外公司治理制度發展，修正公司內部法規以完善公司治理運作。</p> <p>●本公司依董事會意見加強公司治理，於公司治理評鑑中自行評估得分狀況並與主管機關討論並改善，已改善情形如下所示：</p> <ol style="list-style-type: none"> 1.依法及政策建立、修改公司治理相關法規。 2.強化英文官網，提升資訊透明度。 3.重大訊息採中、英文方式發布，強化資訊揭露的完整與公平性。 4.本公司成立「風險暨資安管理小組」並訂定「風險管理政策」及「資安安全政策」，並定期向董事會報告執行情形，以強化公司對重大風險的辨識、提升資訊安全並降低營運風險。
			●符合「上市上櫃公司治理實務守則」規定。

評估項目	運作情形		與上市上櫃公司治理實務守則差異情形及原因
	是	否	
		<p>摘要說明</p> <p>5.本公司已訂定「智慧財產權管理政策」並定期向董事會報告執行情形，將持續推動落實智慧財產管理，完善公司治理架構，避免侵權訴訟對營運的傷害。</p> <p>6.本公司於官網揭露永續發展相關政策、氣候變遷評估及因應措施，由永續發展管理委員會定期追蹤，以降低風險並維持企業成長動能</p> <p>7.本公司於股東會報告董事領取之酬金，包含酬金政策、個別酬金內容及數額。</p> <p>8.本公司取得永續報告書外部驗證，並將英文版永續報告書上傳至公開資訊觀測站及公司網站。</p> <p>9.本公司將董事會及功能性委員會之內部績效評估執行情形及結果揭露於公司網站。</p> <p>10.本公司將審計委員會成員專業資格與經驗揭露於公司網站。</p> <p>11.本公司申報及揭露永續發展委員會之組成、職責及運作情形。</p> <p>12.本公司之獨立董事與內部稽核主管及會計師已定期進行單獨溝通，並將溝通情形揭露於官網。</p> <p>●因應第十屆公司治理評鑑指標修訂，本公司優先加強部分說明如下：</p> <p>1.本公司配合「上市櫃公司永續發展路徑圖」持續建構與推動溫室氣體盤查，並按季提報董事會相關時程及進度。</p> <p>2.本公司將於股東常會議事錄記載股東提問及公司回覆之重要內容。</p>	

評估項目	運作情形		與上市上櫃公司治理實務守則差異情形及原因
	是	否	
		<p>摘要說明</p> <p>3.本公司參考審計品質指標(AQIs)評估簽證會計師獨立性及適任性，並於董事會定期評估。</p> <p>4. 本公司預計將股東會提前至5月底前召開。</p> <p>●本公司將針對尚未得分的部分，持續評估未來改善之可行性。</p>	

表一、董事及經理人進修情況

職稱	姓名	就任日期	進修日期	主辦單位	課程名稱	進修時數	是否符合規定
董事長	陳建造	106.06.13	111.08.29	社團法人中華公司治理協會	企業韌性導向之資安管理與風險掌握、董監應注意之非常規交易的實務問題	6	是
副董事長	陳范美津	106.06.13	111.08.29	社團法人中華公司治理協會	企業韌性導向之資安管理與風險掌握、董監應注意之非常規交易的實務問題	6	是
董事兼總經理	陳宗成	106.06.13	111.08.29	社團法人中華公司治理協會	企業韌性導向之資安管理與風險掌握、董監應注意之非常規交易的實務問題	6	是
董事	陳明賢	106.06.13	111.08.29	社團法人中華公司治理協會	企業韌性導向之資安管理與風險掌握、董監應注意之非常規交易的實務問題	6	是
獨立董事	劉致宏	106.06.13	111.08.29	社團法人中華公司治理協會	企業韌性導向之資安管理與風險掌握、董監應注意之非常規交易的實務問題	6	是
獨立董事	吳霖懿	109.06.23	111.08.29	社團法人中華公司治理協會	企業韌性導向之資安管理與風險掌握、董監應注意之非常規交易的實務問題	6	是
獨立董事	李明憲	109.06.23	111.08.29	社團法人中華公司治理協會	企業韌性導向之資安管理與風險掌握、董監應注意之非常規交易的實務問題	6	是
財會處副總經理	沈鴻猷	97.11.01	111.08.18 ~111.08.19	國立成功大學	會計主管持續進修班： 受控外國公司制度相關解析、公司治理永續發展趨勢及財稅法令新知、如何防制洩空、內線交易、利益輸送等金融弊案、審計再進化-資訊系統內控與資安風險對財報風險之影響	12	是

表二、簽證會計師審查評核表

壹、獨立性要件審查（以下任一項勾選“否”者，應進一步瞭解具體事實）					
項次	評核內容	請勾選			備註
		是	否	N/A	
01	會計師本人或其配偶、未成年子女並無與本公司有投資或分享財務利益之關係。	V			
02	會計師本人或其配偶、未成年子女並無與本公司有資金借貸。但委託人為金融機構且為正常往來者，不在此限。	V			
03	會計師事務所並無出具所設計或協助執行財務資訊系統有效運作之確信服務報告。	V			
04	會計師或審計服務小組成員目前或最近二年內並無擔任本公司之董事、經理人或對審計案件有重大影響之職務。	V			
05	對本公司所提供之非審計服務並無直接影響審計案件之重要項目。	V			
06	會計師或審計服務小組成員並無宣傳或仲介本公司所發行之股票或其他證券。	V			
07	會計師或審計服務小組成員除依法令許可之業務外，並無代表本公司與第三者法律案件或其他爭議事項之辯護。	V			
08	會計師或審計服務小組成員並無與本公司董事、經理人或對審計案件有重大影響職務之人員有配偶、直系血親、直系姻親或二親等內旁系血親之關係。	V			
09	卸任一年以內之共同執業會計師並無擔任本公司董事、經理人或對審計案件有重大影響之職務。	V			
10	會計師或審計服務小組成員並無收受本公司或董事、經理人或主要股東價值重大之禮物餽贈或特別優惠。	V			
11	會計師並無現受委託人或受查人之聘僱擔任經常工作，支領固定薪給或擔任董事。	V			
12	會計師並無已連續七年提供本公司審計服務。	V			
貳、獨立性運作審查（以下任一項勾選“否”者，應進一步瞭解具體事實）					
項次	評核內容	請勾選			備註
		是	否	N/A	

01	會計師對於委辦事項與其本身有直接或重大間接利害關係而影響其公正及獨立性時，是否已迴避而未承辦？	V			
02	會計師提供財務報表之查核、核閱、複核或專案審查並作成意見書時，除維持實質上之獨立性外，是否亦維持形式上之獨立性？	V			
03	審計服務小組成員、其他共同執業會計師或法人會計師事務所股東、會計師事務所、事務所關係企業及聯盟事務所，是否亦對本公司維持獨立性？	V			
04	會計師是否以正直嚴謹之態度，執行專業之服務？	V			
05	會計師是否於執行專業服務時，維持公正客觀立場，亦已避免因偏見、利害衝突或利害關係而影響專業判斷？	V			
06	會計師並無因缺乏或喪失獨立性，而影響正直及公正客觀之立場。	V			
參、適任性審查（以下任一項勾選“否”者，應進一步瞭解具體事實）					
項次	評核內容	請勾選			備註
		是	否	N/A	
01	會計師最近二年並無會計師懲戒委員會懲戒紀錄。	V			
02	會計師事務所在處理公司審計服務上是否有足夠的規模、資源及區域覆蓋率？	V			
03	會計師事務所是否有明確的品質控管程序？涵蓋的面向是否包括查核程序的層級和要點、處理審計問題和判斷的方式、獨立性的品質管控檢視及對風險的管理？	V			
04	會計師事務所在風險管理、公司治理、財務會計及相關風險控制上是否及時通知董事會(審計委員會)任何顯著的問題及發展？	V			

(五)履行永續發展情形

推動永續發展執行情形及與上市上櫃公司永續發展實務守則差異情形及原因

評估項目	執行情形		與上市上櫃公司永續發展實務守則差異情形及原因
	是	否	
一、公司是否建立推動永續發展之治理架構，且設置推動永續發展專(兼)職單位，並由董事會授權高階管理階層處理，及董事會督導情形？	✓		<p>● 治理架構 本公司於103年10月訂定企業社會責任實務守則，於111年2月21日董事會通過修訂名稱為「永續發展實務守則」並將「企業社會責任管理委員會」更名為「永續發展管理委員會」，由總經理擔任主任委員，負責永續發展相關策略及制度之規劃、實施成效之檢討改進，並由各功能小組推動落實。111年成立溫室氣體盤查小組，依法規時程完成溫室氣體盤查與查證之資訊揭露。</p> <p>● 執行情形 1. 本公司財會單位為專職單位，於年報及公司網站說明設置單位之運作及執行情形。 2. 永續發展管理委員會依循計畫-執行-查核-處理(PDCA)之原則運作，於每年年底彙整利害關係人反應之意見，評估檢討因應措施，經召集人同意後展開推動；利害關係人溝通情形已於111年12月26日報告董事會。 3. 永續發展管理委員編製之110年度永續報告書，已於111年8月29日通過董事會並發布至公開資訊觀測站及官網，協助利害關係人瞭解本公司永續發展運作狀況。 4. 111年度永續發展管理委員會兩次報告董事</p>

評估項目	執行情形摘要說明		與上市上櫃公司永續發展實務守則差異情形及原因
	是	否	
二、公司是否依重大性原則，進行與公司營運相關之環境、社會及公司治理議題之風險評估，並訂定相關風險管理政策或策略？		<p>會，111年8月29日通過永續報告書、111年12月26日報告利害關係人溝通以及溫室氣體盤查時程規劃等相關事宜。</p> <ul style="list-style-type: none"> ●董事會督導情形 <p>董事會每年定期檢視策略的進展，並且在需要時敦促經營團隊進行調整；會議時由永續發展管理委員會報告公司營運與利害關係人所關注的永續議題之執行成效，並規畫年度方案，董事會協助確保永續發展策略充份落實於公司日常營運中。</p>	●符合上市上櫃公司永續發展實務守則規定。
三、環境議題 (一) 公司是否依其產業特性建立合適之環境管理制度？	✓	<p>●本公司揭露資料涵蓋公司於111年1月至12月間在主要據點之永續發展績效表現。風險評估邊界為本公司所有分店據點。</p> <p>●本公司110年7月26日成立風險暨資安管理小組，訂定「風險管理政策」及「資訊安全政策」，就永續發展重大性原則，進行重要議題之相關風險評估，並依據評估後之風險訂定相關策略，包括市場風險、營運風險、財務風險、環境與氣候風險、資安風險、公共安全風險與其他可能使公司產生重大損失之風險。詳請參閱年報 p.52 風險管理執行狀況。</p> <p>●本公司所屬產業為零售業，持續致力於節能減碳與減少溫室氣體排放。由於在營業活動中並未產生對環境及人體有害的廢棄水、化學物質、氣體、噪音及廢棄物等，故本公司不適用於ISO 14001或其它環境管理系統驗證規範。</p>	●符合上市上櫃公司永續發展實務守則規定。

評估項目	執行情形		與上市上櫃公司永續發展實務守則差異情形及原因
	是	否	
(二) 公司是否致力於提升能源使用效率及使用對環境負荷衝擊低之再生物料？	是	否	<p>● 本公司致力於在合理的範圍內導入具體節能方案，如採用電子簽核、電子DM以節省紙張(111年節紙量達1,892棵樹)，且引進高效節能燈具、線條燈、空調控制器等，減少用電節能減碳(111年寶雅單店平均用電數為263,783度，較110年下降3.6%，較109年下降5%)。</p> <p>● 本公司於高雄物流中心推動太陽能計畫，每年發電量可達200萬度以上，有效減少碳排放且節能，同時也可降低物流中心溫度。詳細統計資料、節能減碳方案及執行成效，可參閱本公司永續報告書。</p>
(三) 公司是否評估氣候變遷對企業現在及未來的潛在風險與機會，並採取相關之因應措施？	是	否	<p>● 本公司於111年成立溫室氣體盤查小組，定期進行溫室氣體盤查，有效控管營運所產生的溫室氣體排放，並進一步擬定節能減碳行動，以符合法規變化。</p> <p>● 本公司依TCFD架構，於永續報告書揭露企業對氣候相關風險與機會之治理、策略、風險管理、指標和目標；評估氣候風險對本公司營運的影響程度，並擬定相對應的策略，必要時將設定管理指標與目標，以強化本公司對於特定氣候風險控管與機會掌握。</p>

評估項目	執行情形		與上市上櫃公司永續發展實務守則差異情形及原因																					
	是	否																						
(四) 公司是否統計過去兩年溫室氣體排放量、用水量及廢棄物總重量，並制定溫室氣體減量、減少用水或其他廢棄物管理之政策？	✓	<p>● 本公司透過內部管理、店務管理E化及在日常營業中持續推動各項能源管理以達成節能減量目標。過去兩年統計資料及詳細節能減碳方案及執行成效，可參閱本公司永續報告書。</p> <table border="1"> <thead> <tr> <th>年度</th> <th>2022</th> <th>2021</th> </tr> </thead> <tbody> <tr> <td>溫室氣體排放範疇一(公噸)</td> <td>1,986</td> <td>1,941</td> </tr> <tr> <td>溫室氣體排放範疇二(公噸)</td> <td>46,859</td> <td>43,428</td> </tr> <tr> <td>溫室氣體排放密集度(CO2e/百萬營業額)</td> <td>2.51</td> <td>2.60</td> </tr> <tr> <td>總用水量(度)</td> <td>174,413</td> <td>192,518</td> </tr> <tr> <td>廢棄物回收(公噸)</td> <td>2,293</td> <td>2,128</td> </tr> <tr> <td>廢棄物回收(每百萬營收)</td> <td>118</td> <td>122</td> </tr> </tbody> </table>	年度	2022	2021	溫室氣體排放範疇一(公噸)	1,986	1,941	溫室氣體排放範疇二(公噸)	46,859	43,428	溫室氣體排放密集度(CO2e/百萬營業額)	2.51	2.60	總用水量(度)	174,413	192,518	廢棄物回收(公噸)	2,293	2,128	廢棄物回收(每百萬營收)	118	122	● 符合上市上櫃公司永續發展實務守則規定。
	年度	2022	2021																					
溫室氣體排放範疇一(公噸)	1,986	1,941																						
溫室氣體排放範疇二(公噸)	46,859	43,428																						
溫室氣體排放密集度(CO2e/百萬營業額)	2.51	2.60																						
總用水量(度)	174,413	192,518																						
廢棄物回收(公噸)	2,293	2,128																						
廢棄物回收(每百萬營收)	118	122																						
四、社會議題 (一) 公司是否依照相關法規及國際人權公約，制定相關之管理政策與程序？	✓	<p>● 本公司恪守台灣及各營運據點所在地法規，支持並自願遵循《聯合國世界人權宣言》、《國際勞工組織基本公約的核心勞動標準》、《聯合國全球契約》及《聯合國企業和人權指導原則》等國際公認之人權標準，有尊嚴的對待及尊重現職同仁、契約及計時人員、實習生等，加強提升內部同仁與利害關係人的人權意識。</p> <p>● 具體管理與做法包含提供有尊嚴與安全的工作環境、杜絕不法歧視以確保工作機會均等、禁用童工、禁止強迫勞動、協助員工維持身心健康及工作生活平衡、設有暢通之申訴管道，並</p>	● 符合上市上櫃公司永續發展實務守則規定。																					

評估項目	執行情形		與上市上櫃公司永續發展實務守則差異情形及原因
	是	否	
		<p>透過教育訓練共同營造友善之工作環境。</p> <ul style="list-style-type: none"> ● 寶雅人權政策、關注事項與具體做法詳可參閱本公司官網永續發展專區。 	
(二) 公司是否訂定及實施合理員工福利措施(包括薪酬、休假及其他福利等),並將經營績效或成果適當反映於員工薪酬?	✓	<ul style="list-style-type: none"> ● 本公司在薪酬制度上講求公平性,不因年齡、種族或性別而有所不同,各位同仁皆是同工同酬且優於政府最低基本薪資規定,並透過定期的綜合考績予以晉升及調薪(111年度非擔任主管職務之全時員工薪資中位數較110年成長9%),除依個人績效提供營業績效獎金外,本公司以入股分紅方式與同仁共享經營成果,共創具競爭力的獎勵制度。另外,本公司亦提供員工完善福利措施,包含聚餐津貼、員工健康檢查、三節及生日福利金、婚喪及住院津貼等相關福利。詳細員工福利措施可參閱本公司110年永續報告書p.47-p.58。 ● 本公司公司章程訂定以當年度獲利狀況扣除累積虧損後,如尚有餘額應提撥不低於百分之五為員工酬勞。 	<ul style="list-style-type: none"> ● 符合上市上櫃公司永續發展實務守則規定。
(三) 公司是否提供員工安全與健康之工作環境,並對員工定期實施安全與健康教育?	✓	<ul style="list-style-type: none"> ● 員工均由本公司依法辦理勞工保險、全民健康保險,並依相關法令享有保險給付權利。本公司每年定期實施公共安全檢查、勞工安全訓練課程及員工健康檢查,且宿舍、分店及總公司之各項設施皆定期舉行消防安全檢,致力於提供員工安全與健康之工作環境。 ● 設立員工專屬園地網站,提供員工心聲討論專 	<ul style="list-style-type: none"> ● 符合上市上櫃公司永續發展實務守則規定。

評估項目	執行情形		與上市上櫃公司永續發展實務守則差異情形及原因
	是	否	
(四) 公司是否為員工建立有效之職涯能力發展培訓計畫？	✓		<p>●符合上市上櫃公司永續發展實務守則規定。</p>
(五) 針對產品與服務之顧客健康與安全、客戶隱私、行銷及標示等議題，公司是否遵循相關法規及國際標準則，並制定相關保護消費者或客戶權益政策及申訴程序？	✓		<p>●符合上市上櫃公司永續發展實務守則規定。</p>

執行情形

摘要說明

區、提案區、作業表格及各項手冊下載區，提供員工意見表達及互動學習管道。針對性騷擾防治訂立申訴規定及懲處條款，維護性別平等、安全無虞之工作環境。

- 111年勞工安全訓練上課時數共1,152小時；111年寶雅無發生因公設施、政策或工程導致外部或在職員工死亡之重大職災，同期也無員工發生職業病的案例；111年上下班交通事故導致一名員工死亡，為降低意外之發生，內部加強安全宣導，提升同仁行車安全意識。職業安全及工傷統計資料可參閱本公司110年永續報告書p.50。

- 本公司有建立相關培訓計畫，並於官方網站說明培訓計畫，說明網址如下：
<https://www.poya.com.tw/about/recruitment>

- 本公司販售之商品皆遵循相關法規及準則。
- 本公司於102年訂定個人資料檔案維護計畫，並由稽核室負責維護，今年預計修訂使其符合「網際網路零售業及網際網路零售服務平台個人資料檔案安全維護計畫及業務終止後個人資料處理作業辦法」。根據該維護計畫，分店所開立與消費者及會原相關之表單，均妥善保管於分店金庫中，不得任意翻閱，並定期送回總公司統一銷毀，以維護顧客資料之安全。
- 本公司提供社群網站及免費服務專線(0800-033168)，並設有專人負責處理客訴問題。

評估項目	執行情形		與上市上櫃公司永續發展實務守則差異情形及原因
	是	否	
(六) 公司是否訂定供應商管理政策，要求供應商在環保、職業安全衛生或勞動人權等議題遵循相關規範，及其實施情形？	✓	<p>● 本公司與供應商簽訂供應合約書前，會對供應商資料進行審核，採購部門對部分廠商進行不定時訪廠，以了解供應商之生產環境、生產流程及營運概況。</p> <p>● 本公司已將供應商永續發展規範上傳至官網-投資人專區，並要求供應商簽署永續發展協議書(內容包含勞工、健康、環安、道德及公平等五大規範)並遵守食品安全等相關法規，若有違反需將疑慮商品下架並負擔相關損害賠償責任。</p>	● 符合上市上櫃公司永續發展實務守則規定。
五、公司是否參考國際通用之報告書編製準則或指引，編製永續發展報告書等揭露公司非財務資訊之報告書？前揭報告書是否取得第三方驗證單位之確信或保證意見？	✓	<p>● 本公司之永續報告書係依全球倡導組織 (The Global Reporting Initiative, GRI) 所頒布之G4永續性報告指南，並依循「核心選項」之要求撰寫。</p> <p>● 本公司110年永續報告書由資誠聯合會計師事務所進行有限確信，詳細確信報告可參閱本公司110年永續報告書p.91-p.93。</p>	● 符合上市上櫃公司永續發展實務守則規定。
六、公司如依據「上市上櫃公司永續發展實務守則」定有本身之永續發展守則者，請敘明其運作與所定守則之差異情形：已依相關規定辦理，符合上市上櫃公司永續發展實務守則規定。			
七、其他有助於瞭解推動永續發展執行情形之重要資訊：			
1. 本公司已於中、英文官網及公開資訊觀測站上傳永續報告書，協助瞭解永續發展運作狀況。			
2. 本公司於111年實施成效如下： 贊助「台南市社會局」、「彭婉如基金會」、「台南市義勇消防總隊」，為社會福利與災害搶救盡一份心力；贊助「守護海洋，保衛海龜點出改變力量」，捐款國立澎湖科技大學作為守護海洋基金；贊助「新北市喜樂關懷協會-小善共益」、「2022年聽肢障寧靜盃盃慢速壘球錦標賽」，幫助弱勢族群關懷社會；贊助「港都會」、「高爾夫運動振興基金會」及「海安基督教會」。			

評估項目	執行情形		與上市上櫃公司永續發展實務守則差異情形及原因
	是	否	
111年共捐款新台幣120萬元，期望藉由積極參與社會活動提升正向文化與價值觀，為台灣社會貢獻一己之力；111年度永續報告書預計於112年9月出版。			
3.本公司永續發展實務守則詳請見下方。			

註：溫室氣體排放量、用水量及廢棄物總重量之111年數字為公司計算，尚未經外部查證，確信後數字請依112年9月出版之永續報告書為準。

永續發展實務守則

第一章 總則

- 第一條 本公司為實踐企業社會責任，並促成經濟、環境及社會之進步，以達永續發展之目標，爰參照「上市上櫃永續發展實務守則」制定本守則，以資遵循。
- 第二條 本守則適用範圍包括公司及集團企業之整體營運活動。
- 第三條 本公司於從事企業經營之同時，應積極實踐永續發展，以符合國際發展趨勢，並透過企業公民擔當，提升國家經濟貢獻，改善員工、社區、社會之生活品質，促進以永續發展為本之競爭優勢。
- 第四條 本公司履行永續發展，應注意利害關係人之權益，在追求永續經營與獲利之同時，重視環境、社會與公司治理之因素，並將其納入公司管理方針與營運活動。
- 第五條 本公司應依重大性原則，進行與公司營運相關之環境、社會及公司治理議題之風險評估，並訂定相關風險管理政策或策略。

- 一、落實公司治理。
- 二、發展永續環境。
- 三、維護社會公益。
- 四、加強永續發展資訊揭露。

第五條 本公司應考量國內外永續議題之發展趨勢與企業核心業務之關聯性、公司本身及集團企業整體營運活動對利害關係人之影響等，訂定企業社會責任政策、制度或相關管理方針及具體推動計畫，經董事會通過後，並提股東會報告。

股東提出涉及永續發展之相關議案時，公司董事會宜審酌列為股東會議案。

第二章 落實公司治理

- 第六條 本公司宜遵循「上市上櫃公司治理實務守則」及「上市上櫃公司訂定道德行為準則參考範例」，建置有效之公司治理架構及相關道德標準及事項，以健全公司治理。
- 第七條 本公司之董事會應盡善良管理人之注意義務，以督促企業實踐永續發展，並隨時檢討其實施成效及持續改進，確保永續發展政策之落實。
- 本公司之董事會於公司推動永續發展目標時，宜包括下列事項：

- 一、提出永續發展使命或願景，制定永續發展政策、制度或相關管理方針。
 - 二、將永續發展納入公司之營運活動與發展方向，並核定永續發展之具體推動計畫。
 - 三、確保永續發展相關資訊揭露之即時性與正確性。
- 本公司針對營運活動所產生之經濟、環境及社會議題，應由董事會授權高階管理階層處理，並向董事會報告處理情形，其作業處理流程及各相關負責之人員應具體明確。
- 第八條 本公司宜定期舉辦推動永續發展之教育訓練，包括宣導前條第二項等事項。
 - 第九條 本公司為健全永續發展之管理，宜建立推動永續發展之治理架構，且設置推動永續發展之專（兼）職單位，負責永續發展政策、制度或相關管理方針及具體推動計畫之提出及執行，並定期向董事會報告。
 - 第十條 本公司應本於尊重利害關係人權益，辨識公司之利害關係人，並透過適當溝通方式，瞭解利害關係人之合理期望及需求，並妥適回應其所關切之重要永續發展議題。

第三章 發展永續環境

- 第十一條 本公司應遵循環境相關法規及相關之國際準則規範，適切地保護自然環境，且於執行營運活動及內部管理時，應致力於達成環境永續之目標。
 - 第十二條 本公司宜致力於提升能源使用效率及使用對環境負荷衝擊低之再生物料，使地球資源能永續利用。
 - 第十三條 本公司宜依其產業特性建立合適之環境管理制度，該制度應包括下列項目：
 - 一、收集與評估營運活動對自然環境所造成影響之充分且及時之資訊。
 - 二、建立可衡量之環境永續目標，並定期檢討其發展之持續性及相關性。
 - 三、訂定具體計畫或行動方案等執行措施，定期檢討其運行之成效。
 - 第十四條 本公司工總行政處為環境管理專責單位，負責擬訂、推動及維護相關環境管理制度及具體行動方案，並定期舉辦對管理階層及員工之環境教育課程。
 - 第十五條 本公司宜考慮營運對生態效益之影響，促進及宣導永續消費之概念，並依下列原則從事研發、採購、生產、作業及服務等營運活動，以降低公司營運對自然環境及人類之衝擊：
 - 一、減少產品與服務之資源及能源消耗。
 - 二、減少污染物、有毒物及廢棄物之排放，並妥善處理廢棄物。
 - 三、增進原料或產品之可回收性與再利用。
 - 四、使可再生資源達到最大限度之永續使用。
 - 五、延長產品之耐久性。
 - 六、增加產品與服務之效能。
 - 第十六條 為提升水資源之使用效率，本公司應妥善與永續利用水資源，並訂定相關管理措施。
 - 第十七條 本公司應興建與強化相關環境保護處理設施，以避免污染水、空氣與土地；並盡最大努力減少對人類健康與環境之不利影響，採行最佳可行的污染防治和控制技術之措施。
- 本公司宜評估氣候變遷對企業現在及未來的潛在風險與機會，並採取相關之因應措施。

本公司宜採用國內外通用之標準或指引，執行企業溫室氣體盤查並予以揭露，其範疇宜包括：

一、直接溫室氣體排放：溫室氣體排放源為公司所擁有或控制。

二、間接溫室氣體排放：輸入電力、熱或蒸汽等能源利用所產生者。

三、其他間接排放：公司活動產生之排放，非屬能源間接排放，而係來自於其他公司所擁有或控制之排放源。

本公司宜統計溫室氣體排放量、用水量及廢棄物總重量，並制定節能減碳、溫室氣體減量、減少用水或其他廢棄物管理之政策，及將碳權之取得納入公司減碳策略規劃中，且據以推動，以降低公司營運活動對氣候變遷之衝擊。

第四章 維護社會公益

第十八條 本公司應遵守相關法規，及遵循國際人權公約，如性別平等、工作權及禁止歧視等權利。

本公司之人力資源政策應尊重基本勞動人權保障原則，建立適當之管理方法與程序。

本公司遵循國際公認之勞動人權，如結社自由、集體協商權、罷工、消除各種形式之強迫勞動、消除僱傭與就業歧視等，並確認其人力資源運用政策無性別、種族、社經階級、年齡、婚姻與家庭狀況等差別待遇，以落實就業、薪酬、福利、訓練、考評與升遷機會之平等及公允。

對於危害勞工權益之情事，本公司應提供有效及適當之申訴機制，確保申訴過程之平等、透明。申訴管道應簡明、便捷與暢通，且對員工之申訴應予以妥適之回應。

第十九條 本公司應提供員工資訊，使其了解依營運所在地國家之勞動法律及其所享有之權利。

第二十條 本公司宜提供員工安全與健康之工作環境，包括提供必要之健康與急救設施，並致力於降低對員工安全與健康之危害因子，以預防職業上災害。

本公司宜對員工定期實施安全與健康教育訓練。

第二十一條 本公司宜為員工之職涯發展創造良好環境，並建立有效之職涯能力發展培訓計畫。

本公司應訂定及實施合理員工福利措施（包括薪酬、休假及其他福利等），並將經營績效或成果適當反映於員工薪酬，以確保人力資源之招募、留任和鼓勵，達成永續經營之目標。

第二十二條 本公司應建立員工定期溝通對話之管道，讓員工對於公司之經營管理活動和決策，有獲得資訊及表達意見之權利。

本公司應尊重員工代表針對工作條件行使協商之權力，並提供員工必要之資訊與硬體設施，以促進雇主與員工代表間之協商與合作。

本公司應以合理方式通知對員工可能造成重大影響之營運變動。

第二十三條 本公司應對產品與服務負責並重視行銷倫理。其研發、採購、生產、作業及服務流程，應確保產品及服務資訊之透明性及安全性，制定且公開其消費者權益政策，並落實於營運活動，以防止產品或服務損害消費者權益、健康與安全。

第二十四條 本公司應依政府法規與國際準則，不得有欺騙、誤導、詐欺或任何其他破壞消費者信任、損害消費者權益之行為。應遵循相關法規與國際準則，不得有欺騙、誤導、詐欺或任何其他破壞消費者信任、損害消費者權益之行為。

第二十五條 本公司宜評估並管理可能造成營運中斷之各種風險，降低其對於消費者與社會造成之衝擊。

本公司宜對其產品與服務提供透明且有效之消費者申訴程序，公平、即時處理消費者之申訴，並應遵守個人資料保護法等相關法規，確實尊重消費者之隱私權，保護消費者提供之個人資料。

第二十六條 本公司宜評估採購行為對供應來源社區之環境與社會之影響，並與其供應商合作，共同致力落實企業社會責任。

本公司訂定供應環境與社會之紀錄，避免與企業在環保、職業安全衛生或勞動人權等議題遵循相關規範，於商業往來之前，宜評估其供應是否與社會主要供應商發訂契約時，其內容宜包含遵守雙方之政策，及供應商如涉及違反政策，且對供應來源社區之環境與社會造成顯著影響時，得隨時終止或解除契約之條款。

第二十七條 本公司應評估公司經營對社區之影響，並適當聘用公司營運所在地之人力，以增進社區認同。
本公司宜經由商業活動、實物捐贈、企業志工服務或其他公益專業服務，參與關於社區發展及社區教育之公民組織、慈善公益團體及地方政府機構之相關活動，以促進社區發展。

第五章 加強永續發展資訊揭露

第二十八條 本公司應依相關法規及「上市上櫃公司治理實務守則」辦理資訊公開，並應充分揭露具攸關性及可靠性之永續發展相關資訊，以提升資訊透明度。

本公司揭露永續發展之相關資訊如下：

- 一、經董事會決議通過之永續發展之政策、制度或相關管理方針及具體推動計畫。
- 二、落實推動公司治理、發展永續環境及維護社會公益等因素與財務狀況所產生之風險與影響。
- 三、公司為永續發展所擬定之推動目標、措施及實施績效。
- 四、主要利害關係人及其關注之議題。
- 五、主要供應商對環境與社會重大議題之管理與績效資訊之揭露。
- 六、其他永續發展相關資訊。

第二十九條 本公司編製永續報告書應採用國際上廣泛認可之準則或指引，以揭露推動永續發展情形，並宜取得第三方確信或保證，以提高資訊可靠性。其內容宜包括如下：

- 一、實施永續發展政策、制度或相關管理方針及具體推動計畫。
- 二、主要利害關係人及其關注之議題。
- 三、公司於落實公司治理、發展永續環境、維護社會公益及促進經濟發展之執行績效與檢討。
- 四、未來之改進方向與目標。

第六章 附則

第三十條 本公司應隨時注意國內外企永續發展相關準則之發展及企業環境之變遷，據以檢討並改進公司所建置之永續發展制度，以提升推動永續發展成效。

第三十一條 本守則經董事會通過後實施，並提報股東會，修正時亦同。

第三十二條 本守則訂立於民國 103 年 10 月 27 日，第一次修正於民國 104 年 02 月 24 日，第二次修正於民國 109 年 10 月 26 日，第三次修正於民國 111 年 2 月 21 日。

寶雅風險管理執行狀況

面向	風險類型	風險管理執行說明	權責單位	風險管理策略及 III 年執行狀況
經濟	策略及營運風險	各部門制定營運和風險評估計畫，於每月策略會議追蹤營運績效，並依據市場競爭和消費趨勢變化，適時調整營運方向，以符合營運目標。	營業企劃處 行銷企劃處	每月定期進行跨部門之策略會議，針對未來策略規劃進行討論、依策略目標設定具體目標並每月檢討策略方向是否需調整。
經濟	財務風險	由財會處處依據法令及市場變化，訂定各項策略、程序與指標，定期分析風險變化狀況並採取適當的因應措施，以降低公司整體潛在風險。	財會處 稽核室	1.與金融機構之融資來往，在利率方面除積極爭取協調降低加碼幅度外，仍持續每年償還部份銀行貸款，降低借款餘額減輕利息支出。 2.每週定期財會會議，進行有效財務規劃與資金調度。
經濟	市場風險	各事業單位依據功能執掌，針對重要政策、法令及科技變動，進行評估分析，並據此採取適當因應措施，以降低潛在經營風險。	董事會 總經理室	2022 年共召開 12 次董事會，透過董事會商討決策方向、預算、業務績效等，並依照法令規定及配合經營管理需要制訂/修訂相關辦法。
社會	資安風險	由資訊處處依據法令、政策及科技之變化，制定資訊安全與危機處理程序。降低資訊系統因當機、資料損毀或遭入侵等，對公司營運產生的影響。並定期分析評估風險變化狀況並採取適當的因應措施，以降低潛在風險。	資訊處	1.加強資安訓練與宣導、提升同仁資安觀念。 2.系統設置防火牆及防毒軟體安全措施，資訊處定期檢查測試，建構完成防毒機制。
社會	災害風險	由人資行政處依照法令訂定各項程序和指標，包含應變管理辦法及教育訓練制度等，降低因天災對營運的衝擊。	人資行政處	依公司年度教育訓練計畫辦理各項訓練，強化各單位應變能力，將因天災對營運的衝擊降到最低。
環境	氣候風險	由各部門依據其功能與氣候變遷相關的風險項目，並提出因應措施。氣候風險項目包括：相關法規之過渡性風險，及增加極端天氣事件等物理性風險。	各事業單位	1.定期揭露碳排放量，檢討與去年同期之變化，以及檢視分店用水量及用電量是否有異常情況，並呈報風險管理小組，以建立環保節能具體目標及作法，落實妥善的環境管理。 2.為因應極端氣候造成營運據點停電或淹水，增加設備修繕成本或營運中斷成本，本公司設置緊急應變小組，事先擬定備援計劃與設備採購計畫，確保於災害發生時，能即時啟動應變措施。 3.增設溫室氣體盤查小組，藉由每年溫室氣體盤查結果檢視整體減碳成效並擬定排放減量策略。

(六)公司履行誠信經營情形及採行措施

履行誠信經營情形及與上市上櫃公司誠信經營守則差異情形及原因

評估項目	運作情形		與上市上櫃公司誠信經營守則差異情形及原因
	是	否	
一、訂定誠信經營政策及方案 (一) 公司是否制定經董事會通過之誠信經營政策，並於規章及對外文件中明示誠信經營之政策、作法，以及董事會與高階管理層積極落實誠信經營政策之承諾？	✓		● 本公司已訂定「公司誠信經營守則」及「道德行為準則」、「誠信經營作業程序及行為指南」，並經董事會決議通過，明示誠信經營之政策、作法，以及董事會與高階管理層積極落實誠信經營政策之承諾。
(二) 公司是否建立不誠信行為風險之評估機制，定期分析及評估營業範圍內具較高不誠信行為風險之營業活動，並據以訂定防範不誠信行為方案，且至少涵蓋「上市上櫃公司誠信經營守則」第七條第二項各款行為之防範措施？	✓		● 本公司已依誠信經營守則訂定誠信經營作業程序及行為指南並遵循相關政策實施。於辦法中皆明定禁止行賄、收賄、舞弊圖利、內線交易等不誠信行為，並訂有明確之懲戒及申訴制度，於內部人事規章規定相關事項落實執行。
(三) 公司是否於防範不誠信行為方案內明定作業程序、行為指南、違規之懲戒及申訴制度，且落實執行，並定期檢討修正前揭方案？	✓		● 本公司已於「誠信經營作業程序及行為指南之申訴及檢舉制度」及「檢舉非法與不道德或不誠信行為案件之處理辦法」明定作業程序、行為指南、違規之懲戒及申訴制度。 ● 財會處為專職負責單位，對較高不誠信行為採取相關防範措施並定期向董事會呈報。
二、落實誠信經營 (一) 公司是否評估往來對象之誠信紀錄，並於其與往來交易對象簽訂之契約中明訂誠信行為條款？	✓		● 本公司於往來公司之契約中明訂誠信行為相關條款，並強調不可有行賄及收賄之行為。
(二) 公司是否設置隸屬董事會之推動企業誠信經營專責單位，並定期(至少一年一次)向董事會報告其誠信經營政策與防範不誠信行為方案及監督執行情形？	✓		● 本公司財會處為專職單位，負責協助董事會及管理層制定及監督執行誠信經營政策與防範方案，確保誠信經營守則之落實，並每年定期向董事會報告執行情形。

評估項目	運作情形		與上市上櫃公司誠信經營守則差異情形及原因
	是	否	
情形？			
(三) 公司是否制定防止利益衝突政策、提供適當陳述管道，並落實執行？	✓		●符合上市上櫃公司誠信經營守則規定。
(四) 公司是否為落實誠信經營已建立有效的會計制度、內部控制制度，並由內部稽核單位依不誠信行為風險之評估結果，擬訂相關稽核計畫，並據以查核防範不誠信行為方案之遵循情形，或委託會計師執行查核？	✓		●符合上市上櫃公司誠信經營守則規定。
(五) 公司是否定期舉辦誠信經營之內、外部之教育訓練？	✓		●符合上市上櫃公司誠信經營守則規定。

評估項目	運作情形		與上市上櫃公司誠信經營守則差異情形及原因
	是	否	
三、公司檢舉制度之運作情形 (一) 公司是否訂定具體檢舉及獎勵制度，並建立便利檢舉管道，及針對被檢舉對象指派適當之受理事務人員？	✓	<p>● 本公司已訂定「誠信經營作業程序及行為指南之申訴及檢舉制度」及「檢舉非法與不道德或不誠信行為案件之處理辦法」，檢舉人得以下單位提出檢舉：</p> <p>(1) 發言人、代理發言人：受理股東、投資人等外部人員之檢舉。</p> <p>(2) 管理階層、財會主管、稽核單位：受理董事、經理人、一般同仁等內部人員及供應商之檢舉。</p> <p>受理單位接獲檢舉事件時，應呈報總經理批交權責單位負責進行查證工作。</p>	● 符合上市上櫃公司誠信經營守則規定。
(二) 公司是否訂定受理檢舉事項之調查標準作業程序、調查完成後應採取之後續措施及相關保密機制？	✓	<p>● 本公司已於「誠信經營作業程序及行為指南之申訴及檢舉制度」及「檢舉非法與不道德或不誠信行為案件之處理辦法」中訂定處理程序，相關單位接獲舉發後即會進行證據收集及深入調查，並以保密方式處理呈報案件。</p>	● 符合上市上櫃公司誠信經營守則規定。
(三) 公司是否採取保護檢舉人不因檢舉而遭受不當處置之措施？	✓	<p>● 本公司於人事規章中規定可進行匿名檢舉以保護檢舉人，亦於道德行為準則中明訂保密方式。</p>	● 符合上市上櫃公司誠信經營守則規定。
四、加強資訊揭露 公司是否於其網站及公開資訊觀測站，揭露其所訂誠信經營守則內容及推動成效？	✓	<p>● 本公司中英文官網皆設有公司治理專區，揭露誠信經營相關資訊，並將相關規章上傳至公開資訊觀測站。</p>	● 符合上市上櫃公司誠信經營守則規定。
五、公司如依據「上市上櫃公司誠信經營守則」訂有本身之誠信經營守則者，請敘明其運作與所訂守則之差異情形：已依相關規定辦理。			
六、其他有助於瞭解公司誠信經營運作情形之重要資訊：(如公司檢討修正其訂定之誠信經營守則等情形)			
1. 為落實公司道德行為及誠信經營，以確保公司基業永續發展，鼓勵檢舉任何非法與違反道德行為為準則及誠信經營守則之行為，爰訂定「檢舉非法與不道德或不誠信行為案件之處理辦法」，於105年7月25日董事會通過。			
2. 為建立良好之公司治理與風險控管機制，本公司於109年3月23日董事會通過修正本公司「誠信經營守則」部分條文案，並將誠信經營守則上傳至中英文官網及公開資訊觀測站，以利瞭解公司誠信經營運作情形。			

評估項目	運作情形		與上市上櫃公司誠信經營守則差異情形及原因
	是	否	
3.本公司誠信經營守則及道德行為準則詳請見下方。			

誠信經營守則

第一條 本公司為建立誠信經營之企業文化及健全發展，提供良好商業運作之參考架構，爰參酌「上市上櫃公司誠信經營守則」訂定本守則。本守則適用範圍及於子公司、直接或間接捐助基金累計超過百分之五十之財團法人及其他具有實質控制能力之機構或法人等集團企業與組織（以下簡稱集團企業與組織）。

第二條 本公司之董事、經理人、受僱人、受任人或具有實質控制能力者（以下簡稱實質控制者），於從事商業行為之過程中，不得直接或間接提供、承諾、要求或收受任何不正當利益，或做出其他違反誠信、不法或違背受託義務等不誠信行為，以求獲得或維持利益（以下簡稱不誠信行為）。

第三條 前項行為之對象，包括公職人員、政黨或黨職人員，以及任何公、民營企業或機構及其董事（理事）、監察人（監事）、經理人、受僱人、實質控制者或其他利害關係人。

第四條 本守則所稱利益，其利益係指任何有價值之事物，包括任何形式或名義之金錢、佣金、職位、服務、優待、回扣等。但屬正常社交禮俗，且係偶發而無影響特定權利義務之虞時，不在此限。

第五條 本公司應遵守公司法、證券交易法、商業會計法、政治獻金法、貪污治罪條例、政府採購法、公職人員利益衝突迴避法、上市上櫃相關規章或其他商業行為有關法令，以作為落實誠信經營之基本前提。

第六條 本公司應本於廉潔、透明及負責之經營理念，制定以誠信為基礎之政策，經董事會通過，並建立良好之公司治理與風險控管機制，以創造永續發展之經營環境。

第七條 本公司為落實誠信經營政策，已訂定「誠信經營作業程序及行為指南」，並清楚且詳盡地訂定具體誠信經營之作法及防範不誠信行為方案（以下簡稱防範方案）。

前項訂定之作業程序及行為指南，應符合公司及集團企業與組織營運所在地之相關法令。

本公司應建立不誠信行為風險之評估機制，定期分析及評估營業範圍內具較高不誠信行為風險之營業活動，據以訂定防範方案並定期檢討防範方案之妥適性與有效性。

本公司宜參酌國內外通用之標準或指引訂定防範方案，至少應涵蓋下列行為之防範措施：

- 一、行賄及收賄。
- 二、提供非法政治獻金。
- 三、不當慈善捐贈或贊助。
- 四、提供或接受不合理禮物、款待或其他不正當利益。
- 五、侵害營業秘密、商標權、專利權、著作權及其他智慧財產權。
- 六、從事不公平競爭之行為。
- 七、產品及服務於研發、採購、製造、提供或銷售時直接或間接損害消費者或其他利害關係人之權益、健康與安全。

- 第八條 本公司應要求董事與高階管理階層出具遵循誠信經營政策之聲明，並於僱用條件要求受僱人遵守誠信經營政策。營政策。並於內
本公司應於商業活動中確實執行。部管理及其第一、二項誠信經營原則，以公平與透明之方式進行商業活動。
- 第九條 本公司應於商業往來之前，應考量代理商、供應商、客戶或其他商業往來交易對象之合法性及是否涉有不誠信行為，避免與涉有不誠信行為者進行交易。
- 第十條 本公司與代理商、供應商、客戶或其他商業往來交易對象簽訂之契約，其內容應包含遵守誠信經營政策及交易相對人如涉有不誠信行為時，得隨時終止或解除契約之條款。
- 第十一條 本公司及其他利害關係人提供、承諾、受任人與實質控制者，於執行業務時，不得直接或間接向客戶、代理商、供應商、公職人員或董事、經理人、受任人、受任人與實質控制者，不得直接或間接向客戶、代理商、承包商、供應商、公職人員及公司內部相關作業程序，不得藉以謀取商業利益或交易優勢。
- 第十二條 本公司及董事、經理人、受任人與實質控制者，對於慈善捐贈或贊助，應符合相關法令及內部作業程序，不得為變相賄賂。
- 第十三條 本公司及董事、經理人、受任人與實質控制者，不得直接或間接提供或接受任何不合理禮物、款待或其他不正當利益，藉以建立商業關係或影響商業交易行為。
- 第十四條 本公司及董事、經理人、受任人與實質控制者，應遵守智慧財產相關法規、公司內部作業程序及契約規定；未經智慧財產權所有人同意，不得使用、洩漏、處分、毀損或有其他侵害智慧財產權之行為。
- 第十五條 本公司應依相關競爭法規從事營業活動，不得固定價格、操縱投標、限制產量與配額，或以分配顧客、供應商、營運區域或商業種類等方式，分享或分割市場。
- 第十六條 本公司及董事、經理人、受任人與實質控制者，應遵守智慧財產相關法規、公司內部作業程序及契約規定；未經智慧財產權國際標準及產品服務直接接觸或間接損害消費者或其他利害關係人權益或健康之虞時，原則上應即回收該批產品或停止其服務。
- 第十七條 本公司及董事、經理人、受任人與實質控制者應盡善良管理人之注意義務，督促公司防止不誠信行為，並隨時檢討其實施成效及持續改進，確保誠信經營之落實。
- 第十八條 本公司董事、經理人、受任人與實質控制者，應遵守法令規定及防範方案。
- 第十九條 本公司董事、經理人及其他出席或列席董事會之利害關係人對董事會所列議案，與其自身或其代表之法人有利害關係者，應於當次董事會說明其利害關係之重要內容，如有不當相互支援。
- 第二十條 本公司董事、經理人、受任人與實質控制者不得藉其在公司擔任之職位影響力，使其自身、配偶、父母、子女或任何他人獲得不正當利益。
- 本公司應就較高不誠信行為風險之營業活動，建立有效之會計制度及內部控制制度，不得有外帳或保留秘密帳戶，並應隨時檢討，

- 俾確保該制度之設計及執行持續有效。
- 本公司內部稽核單位應依不誠信行為風險之評估結果，擬訂相關稽核計畫，內容包括稽核對象、範圍、項目、頻率等，並據以查核防範方案遵循情形，且得委任會計師執行查核，必要時，得委請專業人士協助。
- 前項查核結果應通報高階管理階層及誠信經營專責單位，並作成稽核報告提報董事會。
- 本公司依第六條規定訂定之作業程序及行為指南，其內容至少應涵蓋下列事項：
- 一、提供或接受不正當利益之認定標準。
 - 二、提供合法政治獻金之處理程序。
 - 三、提供正當慈善捐贈或贊助之處理程序及金額標準。
 - 四、避免與職務相關利益衝突之規定，及其申報與處理程序。
 - 五、對業務上獲得之機密及商業敏感資料之保密規定。
 - 六、對涉有不誠信行為之供應商、客戶及業務往來交易對象之規範及處理程序。
 - 七、發現違反企業誠信經營守則之處理程序。
 - 八、對違反者採取之紀律處分。
- 第二十二條 本公司之董事長、總經理或高階管理階層應定期向董事、受僱人及受任人傳達誠信之重要性。
- 本公司應定期對董事、總經理或高階管理階層及實質控制者舉辦教育訓練與宣導，使其充分瞭解公司誠信經營之決心、政策、防範方案及違反不誠信行為之後果。
- 第二十三條 本公司應訂定具體檢舉制度，並應確實執行，其內容至少應涵蓋下列事項：
- 一、建立並公告內部獨立檢舉信箱、專線或委託其他外部獨立檢舉信箱、專線，供公司內部及外部人員使用。
 - 二、指派檢舉受理專責人員或單位，檢舉情事涉及董事或高階管理階層，應呈報至獨立董事或監察人，並訂定檢舉事項之類別及其所屬之調查標準作業程序。
 - 三、訂定檢舉案件調查完成後，依照情節輕重所應採取之後續措施，必要時應向主管機關報告或移送司法機關偵辦。
 - 四、檢舉案件受理、調查過程、調查結果及相關文件製作之紀錄與保存。
 - 五、檢舉人身分及檢舉內容之保密，並允許匿名檢舉。
 - 六、保護檢舉人不因檢舉情事而遭不當處置之措施。
 - 七、檢舉人獎勵措施。
- 第二十四條 本公司受理檢舉人員或單位，如經調查發現重大違規情事或公司有受重大損害之虞時，應立即作成報告，以書面通知獨立董事。
- 本公司人員如有違反本守則之規定時，本公司除視情節輕重依公司相關規定懲處外，另得於內部網站揭露違反人員之職稱、姓名、違反日期、違反事由、違反事由、違反準則及處理情形等資訊。
- 第二十五條 本公司應建立推動誠信經營之量化數據，持續分析評估誠信政策推動成效，並於公開資訊觀測站揭露誠信經營守則之內容。
- 第二十六條 本公司應隨時注意國內外誠信經營相關規範之發展，並鼓勵董事、經理人、受僱人及受任人提出建議，據以檢討改進公司訂定之誠信經營政策及推動之措施，以提昇公司誠信經營之落實成效。
- 第二十七條 本守則經審計委員會審議及董事會通過後實施，並提報股東會，修正時亦同。

依前項規定將本守則提報董事會討論時，應充分考量各獨立董事之意見，並將其反對或保留之意見，於董事會議事錄載明；如獨立董事不能親自出席董事會表達反對或保留意見者，除有正當理由外，應事先出具書面意見，並載明於董事會議事錄。

第二十八條 本守則訂立於民國 103 年 10 月 27 日，第一次修正於 104 年 02 月 24 日，第二次修正於 105 年 7 月 25 日，第三次修正於 109 年 03 月 23 日。

道德行為準則

- 第一條 訂定目的及依據
為導引本公司董事及經理人之行為符合道德標準，並使公司之利害關係人更加瞭解公司道德標準，爰參照「上市上櫃公司訂定道德行為準則參考範例」訂定本準則，以資遵循。
- 第二條 適用對象
本準則適用於本公司董事及經理人，包括總經理及相當等級者、副總經理及相當等級者、協理及相當等級者、財務部門主管、會計部門主管、以及其他有為公司管理事務及簽名權利之人。
- 第三條 本準則內容
一、防止利益衝突
本公司董事或經理人應以客觀及有效率的方式處理公務，避免其在本公司擔任之職位而使得其自身、配偶、父母、子女或二親等以內之親屬獲致不當利益。前述人員所屬之關係企業與本公司為資金貸與或為其提供保證、重大資產交易、進(銷)貨往來之情事時，本公司人員應主動說明其與公司有無潛在之利益衝突。
- 二、避免圖私利之機會
本公司應避免董事或經理人為下列事項：
1. 透過使用公司財產、資訊或藉由職務之便而有圖私利之機會；
2. 透過使用公司財產、資訊或藉由職務之便以獲取私利；
3. 與公司競爭。
- 三、保密責任
當本公司有獲利機會時，董事或經理人有責任增加本公司所能獲取之正當合法利益。
董事或經理人對於本公司或進(銷)貨客戶之資訊，除經授權或法律規定公開外，應負有保密義務。應保密的資訊包括所有可能被競爭對手利用或洩漏之後對公司或客戶有損害之未公開資訊。
- 四、公平交易
董事或經理人應公平對待本公司進(銷)貨客戶、競爭對手及員工，不得透過操縱、隱匿、濫用其基於職務所獲悉之資訊、對重要事項做不實陳述或其他不公平之交易方式而獲取不當利益。
- 五、保護並適當使用公司資產
董事或經理人均有責任保護公司資產，並確保其能有效合法地使用於公務上，若被偷竊、疏忽或浪費均會直接影響到本公司之獲利能力。
- 六、遵循法令規章

本公司應加強證券交易法及其他法令規章之遵循。

七、鼓勵呈報任何非法或違反道德行為準則之行為

本公司內部應加強宣導道德觀念，並鼓勵員工於懷疑或發現有違反法令規章或本準則之行為時，向董事會、經理人、內部稽核主管或其他適當人員呈報。公司將以保密方式處理呈報案件，並讓員工知悉公司將盡全力保護善意呈報者的安全。

八、懲戒措施

本公司董事或經理人有違反本準則之情形時，經查明後，本公司應依相關規定處理，且即時於公開資訊觀測站揭露違反人員之違反日期、違反事由、違反準則及處理情形等資訊。

因違反本準則規定而受懲處之董事或經理人，若不服所受之懲處處分，得依相關規定提出申訴。

第四條 豁免適用之程序

本公司董事或經理人如有豁免遵循本準則規定之必要時，應經董事會決議通過，且即時於公開資訊觀測站揭露董事會通過豁免之日期、獨立董事之反對或保留意見、豁免適用之期間、豁免適用之原因及豁免適用之準則等資訊，俾利股東評估董事會所為之決議是否適當，以抑制任意或可疑之豁免情形發生，並確保任何豁免之情形均有適當的控管機制，以保護公司。

第五條 揭露方式

本準則應於公司網站、年報、公開說明書及公開資訊觀測站揭露，修正時亦同。

第六條 施行

本準則經審計委員會審議及董事會通過後施行，並提報股東會，修正時亦同。

第七條 本準則訂立於民國 103 年 10 月 27 日，第一次修正於 104 年 3 月 23 日。

(七)公司治理守則及相關規章之查詢方式：

本公司網站：<http://www.poya.com.tw>，設有投資人專區可供查詢。

(八)其他足以增進對公司治理運作情形之瞭解的重要資訊，得一併揭露：

1.本公司網站：<http://www.poya.com.tw>，設有投資人專區等資訊。

2.公開資訊觀測站：<http://mops.twse.com.tw/mops/web/index>，

本公司簡稱寶雅，股票代號：5904。

(九)內部控制制度執行狀況：

1.內部控制聲明書：請詳第 175 頁。

2.委託會計師專案審查內部控制制度之會計師審查報告：無。

(十)最近年度及截至年報刊印日止，公司及其內部人員依法被處罰、公司對其內部人員違反內部控制制度規定之處罰、主要缺失與改善情形：無。

(十一)最近年度及截至年報刊印日止，股東會及董事會之重要決議：

1.股東會重要決議事項：

會議性質	會議日期	會議決議事項	執行情形
股東會	111.06.21	110 年度營業報告書及財務報表案	決議通過，並依決議辦理相關作業。
		110 年度盈餘分派案	決議通過，訂定 111 年 7 月 26 日為分配基準日，分配現金股利新台幣 1,109,454,082 元，已於 111 年 9 月 2 日分配完畢。
		盈餘轉增資發行新股案	決議通過，訂定 111 年 7 月 26 日為分配基準日，辦理股東股息紅利轉增資 10,085,940 元，發行普通股 1,008,594 股及員工股票酬勞轉增資 122,300,000 元，發行普通股 313,992 股。已於 111 年 9 月 2 日分配完畢。
		修正本公司「公司章程」部分條文案	已遵行施行並已於 111 年 6 月 21 日公告於本公司官網。
		修正本公司「取得或處分資產處理程序」部分條文案	
		修正本公司「股東會議事規則」部分條文案	
		廢止本公司「資金貸與他人作業程序」及「背書保證作業程序」，並訂定「資金貸與及背書保證作業程序」案	

2. 最近年度及截至年報刊印日共召開 16 次董事會，會中重要決議事項摘要如下：

會議性質	會議日期	會議決議事項
董事會	111.01.24	1.本公司經理人 110 年度年終獎金分配案 2.本公司董事長及副董事長 110 年度年終獎金分配案 3.本公司為營運所需及健全公司財務，擬向金融機構申請融資額度 4.新分公司設立案 5.擬變更分公司名稱案
董事會	111.02.21	1.本公司「110 年度內部控制聲明書」案 2.本公司 110 年度營業報告書及財務報表案 3.本公司簽證會計師獨立性及適任性之評估暨委任案 4.擬修正本公司「公司章程」部分條文案 5.擬廢止 88 年 06 月 28 日訂定之「資金貸與他人作業程序」及「背書保證作業程序」，並重新訂定本公司「資金貸與及背書保證作業程序」 6.擬將本公司「企業社會責任實務守則」修改為「永續發展實務守則」並修正部分條文 7.擬修正本公司「公司治理實務守則」部分條文案 8.擬召開本公司 111 年股東常會 9.新分公司設立案
董事會	111.03.28	1.擬修正本公司「經理人年度薪金辦法」案 2.本公司 111 年度經理人薪資調整案 3.本公司為營運所需及健全公司財務，擬向金融機構申請融資額度
董事會	111.04.25	1.本公司 111 年第一季財務報告案 2.本公司 110 年度盈餘分派案 3.擬修正本公司「取得或處分資產處理程序」部分條文案 4.擬修正本公司「公司治理實務守則」部分條文案 5.擬修正本公司「股東會議事規則」部分條文案 6.擬發放本公司 110 年度員工及董事酬勞案 7.盈餘轉增資發行新股案 8.新分公司設立案 9.擬新增本公司 111 年股東常會案由
董事會	111.05.30	1.本公司溫室氣體盤查及查證時程規劃情形
董事會	111.07.04	1.本公司訂定 111 年除權及除息相關事宜 2.新分公司設立案
董事會	111.07.25	1.本公司 111 年第二季財務報告案 2.本公司董事及重要職員責任保險案於 111 年 10 月 1 日到期，擬辦理續保事宜 3.擬變更分公司名稱及地址案 4.新分公司設立案
董事會	111.08.29	1.本公司 110 年度經理人酬勞分配案 2.本公司為營運所需及健全公司財務，擬向金融機構申請融資額度 3.擬變更分公司名稱及地址案 4.新分公司設立案
董事會	111.09.26	1.本公司為營運所需及健全公司財務，擬向金融機構申請融資額度 2.新分公司設立案
董事會	111.10.31	1.擬修正本公司「採購及付款循環」部分條文案 2.擬修正本公司「銷售及收款循環」部分條文案 3.本公司 111 年第三季財務報告案 4.本公司 110 年度董事個別酬勞分配案 5.新分公司設立案
董事會	111.11.28	1.新分公司設立案

會議性質	會議日期	會議決議事項
董事會	111.12.26	1.本公司擬訂定 112 年度稽核計畫案 2.本公司 112 年度營運計畫暨預算案 3.新分公司設立案 4.擬撤銷寶雅國際股份有限公司基隆東明分公司案
董事會	112.01.16	1.本公司經理人 111 年度年終獎金分配案 2.本公司董事長及副董事長 111 年度年終獎金分配案 3.新分公司設立案
董事會	112.02.20	1.本公司「111 年度內部控制聲明書」案 2.本公司 111 年度營業報告書及財務報表案 3.本公司 111 年度盈餘分派案 4.本公司簽證會計師獨立性及適任性之評估暨委任案 5.擬預先核准簽證會計師、其事務所及事務所關係企業向本公司提供非認證服務(non-assurance services) 6.擬發放本公司 111 年度員工及董事酬勞案 7.盈餘轉增資發行新股案 8.擬改選本公司董事(含獨立董事)案 9.解除新任董事及其代表人競業禁止限制案 10.擬召開本公司 112 年股東常會 11.新分公司設立案
董事會	112.03.20	1.本公司設置公司治理主管案 2.本公司 112 年度經理人薪資調整案 3.擬提名董事(含獨立董事)候選人名單 4.本公司代理發言人異動案 5.擬變更寶雅國際股份有限公司南港高鐵分公司地址案 6.新分公司設立案
董事會	112.04.24	1.本公司 112 年第一季財務報告案 2.新分公司設立案

(十二)最近年度及截至年報刊印日止董事或監察人對董事會通過重要決議有不同意見且有紀錄或書面聲明者，其主要內容：無。

(十三)最近年度及截至年報刊印日止，與公司有關人士(包括董事長、總經理、會計主管及內部稽核主管等)辭職解任情形之彙總：無

五、簽證會計師公費資訊

單位：新台幣仟元

會計師事務所名稱	會計師姓名	會計師查核期間	審計公費	非審計公費	合計	備註
資誠聯合會計師事務所	林姿妤	111.01.01-111.12.31	2,830	497	3,327	非審計公費-包含 ESG 公費(270 仟元) 財報相關公費、報告 暨影印裝訂打字費， 共 497 仟元。
	林永智					

- (一)給付簽證會計師、簽證會計師所屬事務所及其關係企業之非審計公費為審計公費之四分之一以上者，應揭露審計與非審計公費金額及非審計服務內容。
- (二)更換會計師事務所且更換年度所支付之審計公費較更換前一年度之審計公費減少者，應揭露更換前後審計公費金額及原因：無。
- (三)審計公費較前一年度減少達百分之十以上者，應揭露審計公費減少金額、比例及原因：無。

六、更換會計師資訊，在最近二年度及其期後期間有更換會計師情況者

本公司於民國 110 年因會計師事務所內部組織調整而更換簽證會計師

(一)關於前任會計師

更換日期	110.02.22			
更換原因及說明	因應資誠聯合會計師事務所內部組織調整更換會計師。			
說明係委任人或會計師終止或不接受委任	當事人	會計師	委任人	
	情況	不適用		
	主動終止委任 不再接受(繼續)委任			
最新兩年內簽發無保留意見以外之查核報告書意見及原因	無此情形			
與發行人有無不同意見	有	會計原則或實務		
		財務報告之揭露		
		查核範圍或步驟		
		其他		
	無	<input checked="" type="checkbox"/>	說明	
	其他揭露事項 (本準則第十條第六款第一目之四至第一目之七應加以揭露者)		無此情形	

(二)關於繼任會計師

事務所名稱	資誠聯合會計師事務所
會計師姓名	林姿妤、林永智
委任之日	110.02.22
委任前就特定交易之會計處理方法或會計原則及對財務報告可能簽發之意見諮詢事項及結果	無此情形
繼任會計師對前任會計師不同意見事項之書面意見	無此情形

七、公司之董事長、總經理、負責財務或會計事務之經理人，最近一年內曾任職於簽證會計師所屬事務所或其關係企業者，應揭露其姓名、職稱及任職於簽證會計師所屬事務所或其關係企業之期間：無。

八、最近年度及截至年報刊印日止，董事、監察人、經理人及持股比例超過百分之十之股東股權移轉及股權質押變動情形

1、董事、經理人及大股東股權變動情形

職稱	姓名	111 年度		112 年截至年報刊印日	
		持有股數增 (減) 數	質押股數增 (減) 數	持有股數增 (減) 數	質押股數增 (減) 數
董事長	多慶投資(股)公司	84,149	0	0	0
	法人代表人：陳建造	206	0	0	0
副董事長	寶亞投資(股)公司	82,507	0	0	0
	法人代表人：陳范美津	1,810	0	0	0
董事兼 總經理	陳宗成	73,271	0	0	0
董 事	陳明賢	0	0	0	0
獨立董事	李明憲	0	0	0	0
獨立董事	吳霖懿	0	0	0	0
獨立董事	劉致宏	0	0	0	0
財會處 副總經理	沈鴻猷(註)	(490)	0	0	0
營業企劃處 副總經理	林俊文(註)	1,583	0	0	0
店舖開發處 副總經理	任世良(註)	3,347	0	0	0
系統發展處 協理	吳瑞欽(註)	1,880	0	0	0
供應鏈管理 處協理	范迪蔚(註)	(1,020)	0	(500)	0
稽核室協理	蕭力元(註)	2,033	0	0	0
人資管理處 協理	鄭智遠(註)	0	0	0	0
行銷企劃處 協理	李聖約(註)	0	0	0	0
商品採購總 處協理	郭栩凌(註)	0	0	0	0

註：財會處副總經理沈鴻猷、營業企劃處副總經理林俊文、店舖開發處副總經理任世良、人資管理處協理鄭智遠、行銷企劃處協理李聖約、商品採購總處協理郭栩凌於112年4月1日升任；系統發展處協理吳瑞欽、供應鏈管理處協理范迪蔚、稽核室協理蕭力元於111年4月1日升任。

- 2、股權轉移之相對人為關係人之資訊：無。
- 3、股權質押之相對人為關係人之資訊：無。

九、持股比例占前十名之股東，其相互間為關係人或為配偶、二親等以內之親屬關係之資訊

持股比例占前十名之股東，其相互間之關係資料

112年4月1日

姓名	本人持有股份		配偶、未成年子女持有股份		利用他人名義合計持有股份		前十大股東相互間具有關係人或為配偶、二親等以內之親屬關係者，其名稱或姓名及關係		備註
	股數	持股比率	股數	持股比率	股數	持股比率	名稱	關係	
多慶投資股份有限公司 代表人：陳建造	8,499,084 20,806	8.32% 0.02%	182,836	0.18%	0	0%	陳范美津 陳宗成 陳莉莉	配偶 女婿 父女	
寶亞投資股份有限公司 代表人：陳范美津	8,333,228 182,836	8.16% 0.18%	20,806	0.02%	0	0%	陳建造 陳宗成 陳莉莉	配偶 女婿 母女	
真慶投資股份有限公司 代表人：陳建造	7,836,324 20,806	7.67% 0.02%	182,836	0.18%	0	0%	陳范美津 陳宗成 陳莉莉	配偶 女婿 父女	
快桅投資股份有限公司 代表人：陳宗成	6,720,648 6,393,018	6.58% 6.26%	2,540,336	2.49%	0	0%	陳建造 陳范美津 陳莉莉	岳父 岳母 配偶	
陳宗成	6,393,018	6.26%	2,540,336	2.49%	0	0%	陳建造 陳范美津 陳莉莉	岳父 岳母 配偶	
常綺投資有限公司 代表人：陳莉莉	3,451,332 2,540,336	3.38% 2.49%	6,393,018	6.26%	0	0%	陳宗成 陳建造 陳范美津	配偶 父女 母女	
高恆投資股份有限公司 代表人：陳建造	3,058,224 20,806	2.99% 0.02%	182,836	0.18%	0	0%	陳范美津 陳宗成 陳莉莉	配偶 女婿 父女	
陳莉莉	2,540,336	2.49%	6,393,018	6.26%	0	0%	陳宗成 陳建造 陳范美津	配偶 父女 母女	
安謀投資股份有限公司 代表人：陳建造	2,108,873 20,806	2.06% 0.02%	182,836	0.18%	0	0%	陳范美津 陳宗成 陳莉莉	配偶 女婿 父女	
易水堂投資股份有限公司	2,107,000	2.06%	0	0%	0	0%	-	-	

十、公司、公司之董事、監察人、經理人及公司直接或間接控制之事業對同一轉投資事業之持股數，並合併計算綜合持股比例：無。

肆、募資情形

一、資本及股份

(一)股本來源

112年4月1日；單位：新台幣元；股

年 月	發 行 價 格	核 定 股 本		實 收 股 本		備 註		
		股 數	金 額	股 數	金 額	股 本 來 源	以現金以 外之財產 抵充股款 者	其 他
86年03月	1,000	20,000	20,000,000	20,000	20,000,000	設 立 增 資	無	-
87年11月	10	4,400,000	44,000,000	4,400,000	44,000,000	現 金 增 資 24,000,000元	無	-
88年07月	10	12,400,000	124,000,000	12,400,000	124,000,000	現 金 增 資 80,000,000元	無	註一
89年09月	10	14,880,000	148,800,000	14,880,000	148,800,000	盈 餘 轉 增 資 24,800,000元	無	註二
90年10月	10	16,368,000	163,680,000	16,368,000	163,680,000	盈 餘 轉 增 資 14,880,000元	無	註三
91年06月	10	30,000,000	300,000,000	20,494,700	204,947,000	盈 餘 轉 增 資 40,920,000元 員 工 紅 利 轉 增 資 347,000元	無	註四
92年05月	10	40,000,000	400,000,000	23,868,905	238,689,050	盈 餘 轉 增 資 30,742,050元 員 工 紅 利 轉 增 資 3,000,000元	無	註五
93年06月	10	46,000,000	460,000,000	25,501,900	255,019,000	盈 餘 轉 增 資 11,934,450元 員 工 紅 利 轉 增 資 4,395,500元	無	註六
94年06月	10	46,000,000	460,000,000	33,952,470	339,524,700	盈 餘 轉 增 資 76,505,700元 員 工 紅 利 轉 增 資 8,000,000元	無	註七
94年11月	10	61,000,000	610,000,000	34,855,576	348,555,760	公 司 債 轉 換 普 通 股 轉 換 股 數 903,106 股，發 行 新 股 金 額 9,031,060元	無	註八
95年02月	10	61,000,000	610,000,000	39,292,214	392,922,140	公 司 債 轉 換 普 通 股 轉 換 股 數 4,436,638 股，發 行 新 股 金 額 44,366,380元	無	註九
95年05月	10	61,000,000	610,000,000	39,625,398	396,253,980	公 司 債 轉 換 普 通 股 轉 換 股 數 333,184 股，發 行 新 股 金 額 3,331,840元	無	註十
95年07月	10	61,000,000	610,000,000	39,634,166	396,341,660	公 司 債 轉 換 普 通 股 轉 換 股 數 8,768股 ，發 行 新 股 金 額 87,680元	無	註十一
95年09月	10	61,000,000	610,000,000	47,634,166	476,341,660	現 金 增 資 80,000,000元	無	註十二
95年11月	10	61,000,000	610,000,000	54,950,588	549,505,880	盈 餘 轉 增 資 60,573,000元 員 工 紅 利 轉 增 資 10,252,300元 公 司 債 轉 換 普 通 股 轉 換 股 數 233,892 股，發 行 新 股 金 額 2,338,920元	無	註十三

年 月	發 行 價 格	核 定 股 本		實 收 股 本		備 註		
		股 數	金 額	股 數	金 額	股本來源	以現金以 外之財產 抵充股款 者	其他
96年04月	10	75,000,000	750,000,000	55,087,365	550,873,650	公司債轉換普通股 轉換股數 136,777 股，發行新股金額 1,367,770 元	無	註十四
96年06月	10	75,000,000	750,000,000	62,501,365	625,013,650	私募現金增資發行 新股數 7,414,000 股，發行新股金額 74,140,000 元	無	註十五
96年09月	10	85,000,000	850,000,000	64,685,731	646,857,310	盈餘轉增資 5,508,740 元 員工紅利轉增資 10,252,300 元 公司債轉換普通股 轉換股數 608,262 股，發行新股金額 6,082,620 元	無	註十六
97年06月	10	85,000,000	850,000,000	66,357,819	663,578,190	盈餘轉增資 6,468,580 元 員工紅利轉增資 10,252,300 元	無	註十七
98年06月	10	100,000,000	1,000,000,000	73,058,767	730,587,670	盈餘轉增資 59,722,040 元 員工紅利轉增資 7,287,440 元	無	註十八
99年09月	10	120,000,000	1,200,000,000	88,309,000	883,090,000	盈餘轉增資 142,464,600 元 員工紅利轉增資 10,037,730 元	無	註十九
100年8月	10	120,000,000	1,200,000,000	90,086,658	900,866,580	盈餘轉增資 8,830,900 元 員工紅利轉增資 8,945,680 元	無	註二十
101年8月	10	120,000,000	1,200,000,000	91,626,699	916,266,990	盈餘轉增資 9,008,660 元 員工紅利轉增資 6,391,750 元	無	註二十一
102年8月	10	120,000,000	1,200,000,000	92,907,263	929,072,630	盈餘轉增資 9,162,660 元 員工紅利轉增資 3,642,980 元	無	註二十二
103年8月	10	120,000,000	1,200,000,000	94,113,057	941,130,570	盈餘轉增資 9,290,720 元 員工紅利轉增資 2,767,220 元	無	註二十三
104年8月	10	120,000,000	1,200,000,000	95,277,388	952,773,880	盈餘轉增資 9,411,300 元 員工紅利轉增資 2,232,010 元	無	註二十四
105年8月	10	120,000,000	1,200,000,000	96,476,038	964,760,380	盈餘轉增資 9,527,730 元 員工酬勞轉增資 2,458,770 元	無	註二十五
106年8月	10	120,000,000	1,200,000,000	97,685,031	976,850,310	盈餘轉增資 9,647,600 元 員工酬勞轉增資 2,442,330 元	無	註二十六
110年10月	10	120,000,000	1,200,000,000	100,859,462	1,008,594,620	盈餘轉增資 29,305,500 元 員工酬勞轉增資 2,438,810 元	無	註二十七
111年8月	10	120,000,000	1,200,000,000	102,182,048	1,021,820,480	盈餘轉增資 10,085,940 元 員工酬勞轉增資 3,139,920 元	無	註二十八

- 註一、經財政部證券暨期貨管理委員會 88.7.19(88)台財證(一)第 63994 號函核准。
註二、經財政部證券暨期貨管理委員會 89.9.18(89)台財證(一)第 78517 號函核准。
註三、經財政部證券暨期貨管理委員會 90.10.9(90)台財證(一)第 162012 號函核准。
註四、經財政部證券暨期貨管理委員會 91.6.19(91)台財證(一)第 0910133129 號函核准。
註五、經財政部證券暨期貨管理委員會 92.5.26 台財證一第 0920123022 號函核准。

- 註六、經財政部證券暨期貨管理委員會 93.6.4 台財證一第 0930124844 號函核准。
 註七、經行政院金融監督管理委員會 94.6.7 金管證一字第 0940122740 號函核准。
 註八、經經濟部 94.11.25 經授中字第 09433215370 號函核准。
 註九、經經濟部 95.2.17 經授中字第 09531714710 號函核准。
 註十、經經濟部 95.5.2 經授中字第 09532117920 號函核准。
 註十一、經經濟部 95.7.18 經授中字第 09532523600 號函核准。
 註十二、經行政院金融監督管理委員會 95.6.6 金管證一字第 0950120110 號函核准。
 註十三、盈餘轉增資經行政院金融監督管理委員會 95.9.18 金管證一字第 095014275 號函核准；
 公司債轉換普通股經濟部 95.11.7 經授商字第 09501247890 號函核准。
 註十四、經經濟部 96.4.30 經授中字第 09601092770 號函核准。
 註十五、經經濟部 96.6.12 經授中字第 09601127360 號函核准。
 註十六、盈餘轉增資經行政院金融監督管理委員會 96.7.9 金管證一字第 0960034976 號函核准；
 公司債轉換普通股經濟部 96.9.13 經授商字第 0960125730 號函核准。
 註十七、盈餘轉增資經行政院金融監督管理委員會 97.6.19 金管證一字第 0970030752 號函核准。
 註十八、盈餘轉增資經行政院金融監督管理委員會 98.6.22 金管證發字第 0980030830 號函核准；
 經濟部 98.8.10 經授商字第 09801179010 號函核准。
 註十九、盈餘轉增資經行政院金融監督管理委員會 99.8.06 金管證發字第 0990041257 號函核准；
 經濟部 99.11.2 經授商字第 09901245300 號函核准。
 註二十、盈餘轉增資經行政院金融監督管理委員會 100.7.8 金管證發字第 1000031705 號函核准；
 經濟部 100.8.15 經授商字第 10001186730 號函核准。
 註二十一、盈餘轉增資經行政院金融監督管理委員會 101.6.25 金管證發字第 1010027987 號函核准；
 經濟部 101.8.06 經授商字第 10101159740 號函核准。
 註二十二、盈餘轉增資經金融監督管理委員會 102.6.28 金管證發字第 1020025274 號函核准；
 經濟部 102.8.16 經授商字第 10201166230 號函核准。
 註二十三、盈餘轉增資經金融監督管理委員會 103.7.03 金管證發字第 1030025252 號函核准；
 經濟部 103.8.14 經授商字第 10301166890 號函核准。
 註二十四、盈餘轉增資經金融監督管理委員會 104.7.01 金管證發字第 1040024741 號函核准；
 經濟部 104.8.24 經授商字第 10401170950 號函核准。
 註二十五、盈餘轉增資經金融監督管理委員會 105.6.16 金管會核准在案；
 經濟部 105.8.01 經授商字第 10501180160 號函核准。
 註二十六、盈餘轉增資經金融監督管理委員會 106.6.30 金管會核准在案；
 經濟部 106.8.15 經授商字第 10601112980 號函核准。
 註二十七、盈餘轉增資經金融監督管理委員會 110.8.31 金管會核准在案；
 經濟部 110.10.20 經授商字第 11001189080 號函核准。
 註二十八、盈餘轉增資經金融監督管理委員會 111.6.27 金管會核准在案；
 經濟部 111.08.24 經授商字第 11101152270 號函核准。

112 年 4 月 1 日；單位：股

股 種	核 定 股 本			備 註
	流通在外股份	未 發 行 股 份	合 計	
普通股	102,182,048 股	17,817,952 股	120,000,000 股	上櫃公司股票

(二)股東結構

112 年 4 月 1 日；單位：人；股

股東結構 數量	政府機構 金融機構 其他法人個 人 外國機構 及 外 人					合 計
	政府機構	金融機構	其他法人	個 人	外國機構 及 外 人	
人 數	4	57	42	14,760	352	15,215
持有股數	268,254	3,326,356	46,687,049	19,781,076	32,119,313	102,182,048
持股比例	0.26%	3.26%	45.69%	19.36%	31.43%	100%

(三)股權分散情形

112年4月1日；每股面額十元

持 股 分 級	股 東 人 數	持 有 股 數	持 股 比 例
1 至 999	12,722	1,378,728	1.35%
1,000 至 5,000	2,000	3,237,540	3.17%
5,001 至 10,000	137	972,626	0.95%
10,001 至 15,000	64	788,593	0.77%
15,001 至 20,000	43	753,412	0.74%
20,001 至 30,000	48	1,165,451	1.14%
30,001 至 40,000	27	928,288	0.91%
40,001 至 50,000	22	979,171	0.96%
50,001 至 100,000	45	3,347,741	3.28%
100,001 至 200,000	41	6,058,143	5.93%
200,001 至 400,000	25	7,011,888	6.86%
400,001 至 600,000	12	5,913,815	5.79%
600,001 至 800,000	8	5,472,390	5.35%
800,001 至 1,000,000	4	3,473,224	3.40%
1,000,001 以上自行視 實際情況分級	17	60,701,038	59.40%
合 計	15,215	102,182,048	100.00%

註：特別股股權分散情形：無

(四)主要股東名單

112年4月1日

股 份	持 有 股 數 (股)	持 股 比 例
主要股東名稱		
多慶投資股份有限公司	8,499,084	8.32%
寶亞投資股份有限公司	8,333,228	8.16%
真慶投資股份有限公司	7,836,324	7.67%
快桅投資股份有限公司	6,720,648	6.58%
陳宗成	6,393,018	6.26%
常綺投資有限公司	3,451,332	3.38%
高恆投資股份有限公司	3,058,224	2.99%
陳莉莉	2,540,336	2.49%
安謀投資股份有限公司	2,108,873	2.06%
易水堂投資股份有限公司	2,107,000	2.06%

(五)最近二年度每股市價、淨值、盈餘、股利及相關資料

單位：新台幣元

項 目		110 年	111 年	當年度截至 112 年 3 月 31 日(註 8)	
每股 市價 (註1)	最 高	656	503	614	
	最 低	410	259	488.5	
	平 均	537.04	403.64	561.16	
每股 淨值 (註2)	分 配 前	49.41	59.41	41.94	
	分 配 後	38.41	35.51(註 9)	-	
每股 盈餘	加權平均股數(仟股)		100,859	102,182	102,182
	每 股 盈 餘	調 整 前	18.25	20.26	6.43
		調 整 後	18.07	20.26	-
每股 股利	現 金 股 利		11.00	23.90	-(註 10)
	無 償 配 股	盈 餘 配 股	0.1 元/股	0.1 元/股	-(註 10)
		資 本 公 績 配 股	-	-	-(註 10)
	累積未付股利(註4)		-	-	-(註 10)
投資 報酬 分析	本益比(註5)		29.71	19.92	-(註 10)
	本利比(註6)		48.82	16.89	-(註 10)
	現金股利殖利率(註7)		2.05%	5.92%	-(註 10)

註 1：列示各年度普通股最高及最低市價，並按各年度成交值與成交量計算各年度平均市價。

註 2：請以年底已發行之股數為準並依據董事會或次年度股東會決議分配之情形填列。

註 3：如有因無償配股等情形而須追溯調整者，應列示調整前及調整後之每股盈餘。

註 4：權益證券發行條件如有規定當年度未發放之股利得累積至有盈餘年度發放者，應分別揭露截至當年度止累積未付之股利。

註 5：本益比＝當年度每股平均收盤價／每股盈餘。

註 6：本利比＝當年度每股平均收盤價／每股現金股利。

註 7：現金股利殖利率＝每股現金股利／當年度每股平均收盤價。

註 8：112 年 3 月 31 日之資料係經會計師核閱。

註 9：111 年現金股利業經 112 年 2 月 20 日董事會決議通過，股票股利業經 112 年 2 月 20 日董事會決議通過，尚未經 112 年股東常會承認，需俟股東會決議後定案。

註 10：資料尚未滿一年。

(六)公司股利政策及執行狀況

1.公司章程所訂之股利政策

本公司所處產業環境多變，企業生命週期正值穩定成長階段，本公司每年決算後如有盈餘，除依法繳納營利事業所得稅及彌補以往年度虧損外，應先提撥百分之十法定盈餘公積，再依法提列或迴轉特別盈餘公積後，為本期可供分配盈餘，本期可供分配盈餘再加計上年度累積未分配盈餘，為累積可供分配盈餘。

本公司股利政策係按公司所處之產業環境由董事會依據未來業務、投資環境，並兼顧股東利益等相關因素，由董事會擬具盈餘分配議案，依本公司章程第二十一條「分派股息及紅利之全部或一部分如以發放現金之方式為之，應授權董事會以三分之二以上董事之出席，及出席董事過半數同意後為之，並報告股東會，不適用第二項應經股東會決議之規定」辦理並報告股東會。每年就累積可供分配盈餘提撥百分之五十至一百分配股東股息紅利，分配股東股息紅利時，得以現金或股票方式為之，其中現金股利不得少於股利總額百分之一。現金股利每股若低於零點五元得不予發放，改以股票股利發放。

以法定盈餘公積發給新股或現金者，以該項公積超過實收資本額百分之二十五之部分為限。

2.111年股利分派之情形

111年度盈餘分派案業經112年2月20日董事會決議如下：擬以111年度累積盈餘中提撥現金股利新台幣(以下同)2,442,150,947元，每股分配金額為23.9元。並考量未來業務發展需要，擬以111年度累積盈餘中提撥股東股利10,218,200元轉增資發行新股(普通股)共計1,021,820股，股票股利俟股東常會通過後，授權董事會另訂增資配股基準日及除息基準日等相關事宜。嗣後如因本公司股本變動致影響流通在外股數，股東配股、配息率因此發生變動者，提請股東常會授權董事會全權辦理變更相關事宜。

3.預期股利政策有重大變動之說明：無此情事。

4.其他說明事項：本公司未來二年現金股利至少發放股利總額之百分之十。

(七)本次股東會擬議之無償配股對公司營業績效及每股盈餘之影響：

本次無償配股 1,021,820 股，主係為擴展營運之所需，將營運盈餘所得之現金，保留於公司，供未來年度擴展新店之用，對本公司營運績效有正面助益，在預估本公司營收未來仍能穩定成長下，本年度擬議之無償配股對每股盈餘之稀釋影響尚屬有限。

本次無償配股對公司營業績效、每股盈餘及股東投資報酬率之影響

單位：新台幣仟元

項目	年度	111 年度 (預估)
期初實收資本額		1,021,820
本年度配股配息情形	每股現金股利	23.9 元(註 1)
	盈餘轉增資每股配股數	0.01 股(註 1)
	資本公積轉增資每股配股數	0 股
營業績效變化情形	營業利益	(註 2)
	營業利益較去年同期增(減)比率	
	稅後純益	
	稅後純益較去年同期增(減)比率	
	每股盈餘	
	每股盈餘較去年同期增(減)比率	
	年平均投資報酬率(年平均本益比倒數)	
擬制性每股盈餘及本益比	若盈餘轉增資全數改配放	擬制每股盈餘
	現金股利	擬制年平均投資報酬率
	若未辦理資本公積轉增資	擬制每股盈餘
		擬制年平均投資報酬率
	若未辦理資本公積且盈餘轉增資改以現金股利發放	擬制每股盈餘
		擬制年平均投資報酬率

註1：上述股東股利之配股配息率係依民國112年2月20日董事會決議盈餘分配時，依本公司已發行股份總數 102,182,048股計算之，股票股利之配發尚未經民國112年股東常會決議。

註2：依「公開發行公司金開財務預測處理準則」規定，本公司無須公開民國112年度財務預測資訊，故無民國112年預估資料。

董事長：



經理人：



會計主管：



(八)員工及董事酬勞

1、公司章程所載員工及董事酬勞之成數或範圍：

本公司應以當年度獲利狀況(即稅前利益扣除分派員工及董事酬勞前之利益)扣除累積虧損後，如尚有餘額應提撥不低於百分之五為員工酬勞及不高於百分之六為董事酬勞。員工酬勞得以股票或現金為之，且發給股票或現金之對象，得包括符合一定條件之從屬公司員工。

2、本期估列員工及董事酬勞金額之估列基礎、以股票分派之員工酬勞之股數計算基礎及實際分派金額若與估列數有差異時之會計處理：

本公司 111 年度以股票分派之員工酬勞之股數計算基礎係依據董事會決議發行新股前一日收盤價計算之，計算不足一股之員工酬勞以現金發放。上述員工及董事酬勞已於民國 111 年度費用化，其費用列帳金額與董事會擬議配發之金額並無差異。

3、董事會通過分派酬勞情形

(1)以現金或股票分派之員工酬勞及董事酬勞金額：

111 年度以股票分派之員工酬勞新台幣 164,500,000 元，以現金分派董事酬勞新台幣 5,280,000 元，與 111 年度認列費用帳列金額未有差異。

(2)以股票分派之員工酬勞金額及占本期個體或個別財務報告稅後純益及員工酬勞總額合計數之比例：7.4%

4、前一年度員工及董事酬勞之實際分派情形（包括分派股數、金額及股價）、其與認列員工及董事酬勞有差異者並應敘明差異數、原因及處理情形：

(1)110 年度員工及董事酬勞之實際分派情形如下：

本公司於111年4月25日董事會決議通過110年度員工酬勞及董事酬勞分派案，決議以股票分派之員工酬勞新台幣122,300,000元，以現金分派董事酬勞新台幣5,280,000元。

(2)本公司110年度實際分派員工及董事酬勞之金額為127,580,000元，與110年度認列費用帳列金額未有差異。

(九)公司買回本公司股份情形：無。

二、公司債辦理情形：無此情事。

三、特別股辦理情形：無此情事。

四、海外存託憑證辦理情形：無此情事。

五、員工認股權憑證辦理情形：無此情事。

六、限制員工權利新股辦理情形：無此情事。

七、併購或受讓他公司股份發行新股辦理情形：無此情事。

八、資金運用計畫執行情形：無此情事。

伍、營運概況

一、業務內容

(一) 業務範圍：

1. 所營項目主要內容：

(1) 時尚美妝美材保養品

主要係包含知名品牌化妝保養品專櫃、醫美專櫃及開架式平價化妝保養品。

(2) 生活日用品

主要係包含家庭用品、生活雜貨、洗髮沐浴等日常生活所必需之商品及國內外專業五金、工具、水料配件等修繕商品。

(3) 精緻個人用品

主要係包含食品、文具用品、皮件、流行飾品等精緻商品。

(4) 流行內衣襪

主要係包含知名內衣專櫃外，尚引進個性化、流行化之內衣襪商品。

2. 營業比重

單位：新台幣仟元

主要商品或 服務項目	111年度	
	營業額	營業比重(%)
時尚美妝美材保養品類	7,608,297	39.07%
生活日用品類	7,064,660	36.27%
精緻個人用品類	3,066,186	15.74%
流行內衣襪類	1,737,026	8.92%
合計	19,476,169	100%

3. 公司目前之商品服務項目

- (1) 時尚美妝美材用品及配件、香水，進口個人清潔美妝保養用品。
- (2) 品牌性化妝品專櫃。
- (3) 品牌性內衣專櫃。
- (4) 進口流行皮飾、流行飾品。
- (5) 流行襪品、男女內衣，帽類圍巾手帕等季節用品。
- (6) 家庭清潔用品、個人清潔美髮用品、五金百貨、洗沐用品。
- (7) 流行休閒文具禮品。
- (8) 各式休閒食品。
- (9) 生活雜貨家飾用品。
- (10) 各式五金用品。
- (11) 部分分店提供停車場及特約停車場予消費者使用。
- (12) 免費寄物服務。

4. 計劃開發之新服務項目

- (1)部分分店提供廁所、試衣間及試妝檯予消費者使用。
- (2)寶雅 FB 粉絲專頁提供商品簡介影片、活動介紹與新商品推薦。
- (3)部分分店提供部分商品試用。
- (4)2021 年初推出 Poya Pay 行動支付，提供結帳便利、線上 DM、會員累點以及行銷活動推廣等功能，提升消費者體驗；2021 年中推出 Poya Buy 線上購物平台，滿足顧客數位購物需求，並透過線上線下平台串聯，加速寶雅 OMO 策略。
- (5)2022 年重視會員經營，藉由門市熟客系統發展連結更多社區需求，進而推展寶雅品牌產品與行銷宣傳計畫，持續提升會員忠誠度。
- (6)2023 年將透過市場定位差異化、提升服務力及品類發展計畫，推出新型態美妝店，提升實體店面的顧客體驗，且藉由數位轉型、精準行銷及優化服務提升顧客忠誠度，持續深耕寶雅品牌價值。

(二)產業概況：

1. 產業之現況與發展

綜合商品零售業包含綜合商品批發與零售，其中綜合商品零售業為從事非特定專賣形式銷售多種系列商品之零售店，如超級市場、連鎖便利商店、零售量販業、百貨公司及其他綜合商品零售業。台灣綜合商品零售業年複合增長率(2016-2022年)成長3.2%，2022年綜合商品零售業主要受到疫後恢復影響，超級市場及量販業屬民生必需品，穩健2.7%及2.1%成長；百貨公司及其他綜合零售因疫情趨緩逛街人流回流，成長15.2%/16.2%。

92~111 年度綜合商品零售業營業額

單位：新台幣百萬元

年度	營業額	年增率(%)
92	689,761	4.51
93	738,433	7.06
94	760,511	2.99
95	783,045	2.96
96	814,061	3.96
97	829,501	1.90
98	844,795	1.84
99	901,097	6.66
100	957,655	6.28
101	1,002,564	4.69
102	1,028,124	2.55
103	1,077,398	4.79
104	1,116,823	3.66
105	1,164,705	4.29
106	1,178,201	1.16
107	1,222,612	3.77
108	1,272,664	4.09
109	1,292,099	1.53
110	1,302,550	0.81
111	1,404,231	7.81

資料來源：經濟部統計處「商業營業額統計」

由於市場環境的變化及科技進步使消費行為隨之改變，消費者偏好更快速、更便利的購物體驗，零售產業界線模糊化，全通路服務及OMO布局已成為零售產業主要發展趨勢。另外，由於台灣居住空間與商業地點相近，加上交通便利性，使實體通路透過展店，更接近消費者，並形成規模優勢，進而透過集中採購降低進貨成本，而連鎖體系亦藉由商品優化及多元化行銷活動，形成競爭之優勢。

2. 產業上、中、下游之關聯性

本公司所銷售之產品來源涵蓋製造商、代理商或貿易商，為了達到降低成本的目的，逐漸轉向直接向貿易商與製造商進貨。

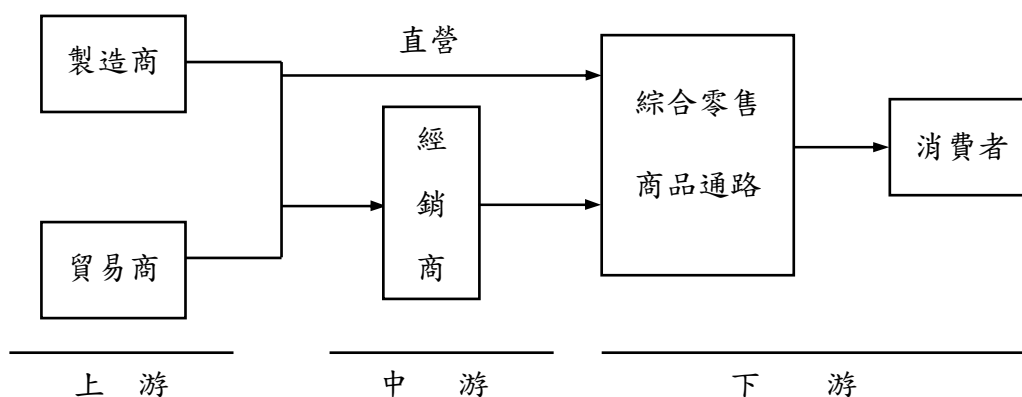

3. 產品發展趨勢

(1) 高性價比及平價流行風潮

隨著消費習慣的改變，現在的年輕族群在消費行為上偏好高性價比及平價流行風潮，唯有更貼近消費者需求，提供高性價比、平價流行之商品，才能精準吸引現今消費者。

(2) 大型化及連鎖發展

為了發揮經濟規模的效應，及拓展企業的全國性形象，零售通路朝大型及連鎖發展已成為市場的趨勢。大型化及連鎖的發展不僅能降低營運成本，亦可提升經營效率，使運營管理、商品採購、企劃行銷與開發及存貨管理等更具優勢，藉由經濟規模提昇競爭力及知名度，達到市場占有率與快速複製的發展目的。

(3) 產品優化

為了提供消費者多元化的商品及一次購足的服務，寶雅定期舉辦焦點訪談會議，同時，寶雅以更貼近女性消費者的購物思維與生活型態提案來擴大品類發展，並進行商品優化。如近年來台灣吹起路跑及旅遊風潮，為了降低顧客搜尋成本與購買時間，寶雅積極導入各類路跑及旅遊商品。

4. 產品之競爭情形

由於綜合商品其商品同質性甚高，同類同品牌之商品其銷售通路有數個銷售管道，吸引消費者前往消費之誘因有下列因素：

- (1) 價格因素：當所需商品之價格明顯較其他零售業者便宜，由於商品同質性高，被取代之可能性提高，消費者可能對品牌之忠誠度降低，轉而向提供低價之零售通路購

買。

(2)購物便利：根據「零售市場」雜誌對於消費者購物時間之調查指出，購物時間不足是歐美等先進國家消費者之共同問題，提供良好賣場環境規劃，方便消費者購物，期望不因顧客購物時間縮短而影響消費慾望。

(3)商品多元化：消費者因購物時間不足，期望能在最少的地方完成最多購物之需求，因此多元化的商品能讓消費者一次購足其所需，以及提供其他加值服務，亦成為消費者選擇購物地點之重要因素。

綜上所述，消費者一旦選擇習慣之消費場所，便會習慣性地向固定之商店購買，如此便能掌握既有客戶，並開發新客源。

另外，現今社會中講求精緻消費之文化，不僅商品品質要求高，對服務品質要求更為現代消費者選擇消費地點之重要考量。其包含服務人員對產品瞭解之程度、相關諮詢服務之提供、產品售後服務及與顧客良好的互動關係等，寶雅本著「服務第一、客戶至上」的精神，希望提供利於客戶最完善的購物服務。

(三)技術及研發概況：

1.導入E化應用系統的相關費用

單位：新台幣仟元

項目	年度
	111年度
E化應用系統的相關費用	2,383
營業收入淨額	19,476,169
占營收淨額比例	0.01%

2.未來研發計劃及預計投入之研發費用：未來預計投入新台幣1,520萬。研發計畫如下：

(1)雲端運算應用，除 POYA APP 持續採用雲端平台外，將擴增 POYA 官網雲端應用，透過雲端高擴充彈性與可動態調整系統所需資源之特性，確保服務在面臨高負載狀況或網路攻擊時可正常營運。預計 112 年繼續使用，預算費用約新台幣(以下同) 400 萬元。

研發計劃名稱	目前進度	應再投入費用	完成上線時間	未來研發成功之效益說明
雲端服務應用	使用中	400 萬元	112 年 01 月	透過雲端可擴展資源特性，滿足動態化的負載需求

(2)提升資訊安全防護，建置網路頻寬之入侵偵測及防駭阻斷，阻擋釣魚網站、惡意中繼站、惡意程式下載點等危害。預計 112 年繼續使用，預算費用約新台幣(以下同) 50 萬元

研發計劃名稱	目前進度	應再投入費用	完成上線時間	未來研發成功之效益說明
網路頻寬資訊安全防護	使用中	50 萬元	112 年 01 月	提升網路安全防護機制

(3)提升資訊安全防護，建置「EDR(Endpoint Detection and Response)端點偵測軟體」及

「SIEM (Security Information and Event Management)安全性資訊事件管理」與「SOAR (Security Orchestration, Automation and Response) 自動化協調與事件回應機制」等資訊安全防護系統，加強端點防護及伺服器異常狀態分析，提升企業內部橫向資安防護能力，避免遭受入侵、攻擊等狀況。預計 112 年 03 月完成評估建置，預算費用約新台幣(以下同) 800 萬元。

研發計劃名稱	目前進度	應再投入費用	完成上線時間	未來研發成功之效益說明
內部網路資訊安全防護	架構評估中	800 萬元	112 年 03 月	提升內部網路及伺服器資訊安全防護機制

- (4) 提升資訊安全防護，汰換伺服器機房防火牆設備為 Next Generation Firewall(NGFW) 新世代防火牆，提升企業內部縱向資安防護能力，避免伺服器主機遭受入侵、攻擊等狀況。預計 112 年 06 月完成評估建置，預算費用約新台幣(以下同) 120 萬元。

研發計劃名稱	目前進度	應再投入費用	完成上線時間	未來研發成功之效益說明
伺服器機房資訊安全防護	架構評估中	120 萬元	112 年 06 月	提升機房伺服器資訊安全防護機制

- (5) 提升資訊安全防護，除傳統防毒軟體防護外，擴增防毒沙箱掃描功能，加強終端設備資安防護能力，避免終端設備遭受惡意軟體及木馬程式入侵。預計 112 年 08 月完成評估建置，預算費用約新台幣(以下同) 150 萬元。

研發計劃名稱	目前進度	應再投入費用	完成上線時間	未來研發成功之效益說明
端點資訊安全防護	架構評估中	150 萬元	112 年 08 月	提升終端設備資安防護

(四)長、短期業務發展計畫：

1.短期計畫

(1)行銷策略

(1.1) 加強美妝印記，打造成為台灣美妝領導通路龍頭：

一站購足已為寶雅品牌基石，在穩健的基礎上加深美妝領域的市場地位。藉由打造煥然一新且具流行感的 POYA Beauty 美妝店，迎合年輕化、數位化消費者發展趨勢。

(1.2)有效整合市場流行訊息與顧客消費趨勢，挑選潛力商品做強化宣傳：

商品為零售業經營根本。利用精準的選品眼光，針對市場流行且顧客購買意願高之商品，做強化聚焦宣傳，帶動業績成長且投資效率高。

(1.3)突顯商品賣點，完整呈現商品特色：

研究潛力商品特色與賣點，以生動、簡潔之圖文於 DM、賣場廣宣物、FB 等向顧客做商品功能與賣點介紹，吸引更多顧客注意，誘發消費者潛在需求，成功帶動業績。

(1.4)強化門市人員對商品熟悉度，塑造寶雅親切專業形象：

透過完整 SOP 教育流程，加強服務人員對商品特性的熟悉度，可適時為選購有疑問之顧客做商品介紹與推薦，提升寶雅親切專業形象。

(1.5)重視顧客需求，提升顧客滿意度：

經由FB、Google評論、0800、門市顧客意見蒐集、寶雅企業內部社群、顧客訪談等多元管道進行顧客意見資料蒐集，了解顧客需求後，擬定相關方案並確實執行，成功提升顧客滿意度。

(1.6)重視會員經營，鞏固會員忠誠度：

- A.依會員消費區分一般會員、金卡會員，量身規劃金卡會員獨享優惠活動。加強服務人員對會員活動的熟悉度，並落實話術執行，有效提升會員活動參與度，增加會員對寶雅之黏著度。
- B.定期做會員資料庫分析，擬定會員經營計畫，鞏固會員忠誠度。
- C.探索會員生活輪廓，提出場域生活主題提案，有效滿足會員顧客需求，並透過印花換購達到顧客忠誠提升。
- D.發展行動支付(POYA Pay)，縮短結帳流程與優化顧客體驗，增加顧客滿意度
- E.持續發展電商 E-commerce (POYA Buy)，滿足顧客購物數位便捷需求。

(1.7)推廣聯名卡活動，有效維繫卡友：

積極結合聯名卡發卡銀行舉辦各項卡友優惠活動，於DM及店內廣宣曝光活動訊息，吸引聯名卡卡友持續回店消費。結合雙方資源，創造卡友價值最大化，有效維繫聯名卡卡友。

(1.8)掌握競業動態，即時應變，成功創造商機：

經由調查競爭同業機制，了解競爭店最新動向，依據當時市場趨勢並評估寶雅利基點，即時採取因應策略，有效掌握商機。

(2)產品發展方向

- (2.1)運用全國分區競爭市場調查機制，隨時維持市場價格之競爭力，建立區域同類型業別NO.1利基。
- (2.2)針對不同屬性的商品，並依據顧客需求，定義出不同發展策略及廣告推廣辦法，強化寶雅聚客能力及差異化程度。
- (2.3)在既有的品類發展上擴增商品以提供顧客更多元的選擇，滿足顧客的需求。
- (2.4)持續建立穩定的商品採購供應鏈及價格談判能力，定期派採購團隊至國外/線上會議開發採購新款商品，掌握最新的流行動態及新品的提供，期滿足消費者需求。

(3)營運規模

- (3.1)持續設立營業據點，提高市場占有率。
- (3.2)運用電腦作業系統之整理與分析，定期監督及立即修正改善異常狀況；並運用資訊化之管理，達到簡化及自動化之目的，以提高工作效率。
- (3.3)加強商品結構及靈活之行銷策略，以提升整體營運績效。
- (3.4)視人才為公司最重要之資源，擬訂教育訓練計劃，以集中化訓練模式，培訓儲備幹部，作為企業未來營運擴展之需。
- (3.5)積極發展新型態，力求多樣化發展，以維持高成長的獲利。

(4)財務配合

強化整體現金流量穩定，以配合未來營業據點擴展之資金需求。

2、長期計畫

(1)行銷策略

(1.1)打造 OMO 實體電商的消費旅程與體驗：

A.以實體門市為核心，整合電商 E-commerce (POYA Buy)作線下線上平台串聯，並再納入社群行銷、數位廣告、POYA Pay...等各式內外數位平台工具，有效將會員、商品、交易、數據四大核心面向融合，力求發揮最大綜效。

B.發展熟客系統，藉由社群媒體拓展潛在業績需求與機會：

經持續積極展店後，寶雅門市已擴展至全台。為讓更多消費者熟悉寶雅，將進一步發展熟客系統，藉由門市熟客發展連結更多社區需求，進而推展寶雅品牌產品與行銷宣傳計畫，運用多元媒體傳宣力量，讓既有會員更喜愛寶雅、更常到店消費，亦可吸引新客群關注，進而成為顧客。

(1.2)規劃發展微社群溝通平台，與顧客做更即時、多元互動：

A. APP 溝通平台：

104 年起已建立寶雅 APP 溝通平台，透過消費者可隨身瀏覽的寶雅 APP 程式，將行銷活動、線上 DM、熱銷商品等訊息以即時、互動方式與顧客進行溝通聯繫。此外，寶雅已於 111 年度改版 APP (POYA Pay、POYA Buy)，累計下載率達 330 萬人次，有效增加顧客使用寶雅 APP 的廣度與頻率。

B. FB 粉絲團：

(a)運用 FB 社群擴散力量，將寶雅特色商品經由人氣部落客、模特兒示範使用，增加話題性，發揮商品宣傳效益。

(b)由專業 FB 行銷人員操作寶雅優惠活動、話題商品、市場流行訊息等，與粉絲進行溝通，增加瀏覽度。結合廠商資源舉辦活動，有效活絡寶雅粉絲團人氣，進而大幅提升粉絲數。

C. Instagram：

建立並維護新興平台 Instagram，並以 POYA Beauty 為核心概念環繞，加深美妝領導平台的地位，並大量建置短影音行銷(Reels)來與年輕族群對話，運用 IG 平台與年輕人互動，進而強化流行商品的運用。

D.強化 Line 平台的好友推廣，透過即時、互動、分享創造最大集客到店效果。

(1.3)持續精進顧客分析機制，創造行銷資源效益最大化：

A.持續針對顧客消費行為與特性進行分析與分群，並精進分析機制。

B.依顧客消費型態量身規劃活動，精準運用行銷資源，發揮最高價值。

C.將公司資源集中在主力客群，力求行銷投入資源效益極大化。

(2)產品發展方向

(2.1)強化商品品類管理深度：

未來將更強化商品品類管理的深度，來補足商品線的完整度，期能更貼近各種不同

層級的消費需求，增加不同領域的消費契機。

(2.2)強化寶雅優勢商品形象：

針對商品不同屬性，將產品線之廣度與深度延伸，並開發醫學美容及保健食品以及自有品牌多元化的商品，擴大廣宣效應，強化寶雅優勢商品形象。

(2.3)導入不同類型店的商品陳列規劃：

依據不同類型店規劃商品的陳列及商品的流動管理，讓商品的進退管理更具效益。

(3)營業規模

(3.1)持續擴大營運規模，深耕台灣市場。

(3.2)建立有效的訓練管理系統，落實職能別績效考核制度，提高人力素質，以提升營運績效。

(4)財務配合

配合營運狀況建立穩健財務政策，加強事前財務管理功能，透過採購、行銷及展店計畫，由財務部門根據整體營運，規劃資金供應，並針對資金之來源、運用及執行後之效益作完整追蹤評估。

二、市場及產銷概況

(一)市場分析：

1.主要商品服務之銷售提供地區及市場占有率：

(1)主要商品之銷售地區

本公司屬於綜合商品零售業之終端通路，商品主要銷售對象係國內一般消費者及公司行號，商品百分之百內銷，最近三年度主要商品銷售分佈之區域表列如下：

單位：新台幣仟元

銷售區域		109年度		110年度		111年度	
		金額	%	金額	%	金額	%
內銷	北區	6,662,051	38.0	6,855,351	39.2	7,819,164	40.1
	中區	4,678,525	26.7	4,582,928	26.2	5,079,795	26.1
	南區	2,743,868	15.6	2,721,236	15.6	2,992,321	15.4
	高屏區	3,454,394	19.7	3,309,693	19.0	3,584,889	18.4
合計		17,538,838	100.0	17,469,208	100.0	19,476,169	100.0

(2)市場占有率

本公司 109 年、110 年及 111 年營業額分別為 175.39 億、174.69 億及 194.76 億，占全國綜合商品零售業之其他綜合商店總營業額(詳下表)，市場約略占有率分別為 14.8%、16.4%及 15.8%。

綜合商品零售業行業別營業額及年增率

單位：新台幣百萬元；%

行業別	107 年度	108 年度	109 年度	110 年度	111 年度
百貨公司	340,119	355,205	354,083	342,601	394,635
成長率	1.64	4.44	-0.32	-3.24	15.19
超級市場	198,523	207,752	229,915	248,198	254,793
成長率	4.47	4.65	10.67	7.95	2.66
便利商店	321,737	331,633	361,008	361,448	382,074
成長率	6.27	3.08	8.86	0.12	5.71
零售式量販店	199,540	210,135	228,745	243,945	249,099
成長率	2.48	5.31	8.86	6.64	2.11
其他綜合商店	162,693	167,939	118,348	106,358	123,630
成長率	4.23	3.22	-29.53	-10.13	16.24
綜合商品	1,222,612	1,272,664	1,292,099	1,302,550	1,404,231
成長率	3.77	4.09	1.53	0.81	7.81

資料來源：經濟部統計處

2.市場未來之供需狀況與成長性：

寶雅公司係採連鎖經營型態銷售生活精品百貨的通路，行業的利基產品是時尚美妝美材保養品及精緻個人用品，加上現代舒適的消費空間得以與量販店、超市、便利商店、藥妝店區隔開來，成為零售業內獨立的通路型態。提供精緻化、流行性、多樣化、個性化之商品組合，並藉由多元化的行銷策略，創造流行、領導流行，主要消費客層為 15~49 歲年輕消費族群，並以女性消費者為主，預期未來受惠女性就業人口及消費能力增加，整體市場仍能穩定發展。

本公司以年輕消費族群為主，因此強調個性化、流行性商品，所營商品主要為時尚美妝美材保養品類、流行內衣襪類、生活日用品類及精緻個人用品類，全台各地截至 112 年 4 月止分布 365 家分公司(寶雅 325 家，寶家 40 家)並陸續擴展賣場，與同類型之競爭者比較居於領先地位。

3.競爭利基：

成功的營業據點開發，為本公司經營致勝關鍵因素之一，在店舖力提升方面，進行分店改裝，以寬廣舒適的空間，提供完善及滿足之購物環境。本公司賣場皆係承租而來，相較量販店、百貨公司租地自建或購地自建模式，所需資金及經營成本較低。對於商圈、市場調查、商品結構組合、人員培訓及目標市場等，均有詳盡之評估及規劃，因能掌握主要客層及消費群，加以成熟展店經驗，為公司奠定市場地位。

透過POS系統及導入商業智慧決策系統(Business Intelligence, BI)與推動 E-procurement(電子化採購模組)，將各營業據點銷售之情報回傳總公司做系統化整理，提供經營者即時的經營情報分析，以利公司掌握整體市場之消費動態及變化，並即時掌握商品動向及存貨訊息，適時反映市場價格，搭配以靈活之商品操作及行銷機制，故能夠吸引廣大消費者，創造利潤及業績，提升市場競爭力。

4.發展遠景之有利與不利因素及因應對策：

(1) 有利因素：

A.專門店市場規模持續成長

B.即時資訊系統的掌握及提供

BI(Business Intelligence) 商業智慧決策系統與完整的 POS 系統架構，為寶雅公司能夠即時性掌握各營業據點銷售情報之重要關鍵。

C.完善的行銷策略及商品開發能力

本公司一向秉持著「貼近生活、滿足需求」之經營理念及「掌握流行新資訊並滿足顧客多樣化選擇」的經營使命，不斷地開發流行化、個性化、精緻化之商品組合，成為創造流行、領導流行之生活百貨零售業者，以多樣化的商品組合，並透過靈活的促銷機制及完善的行銷策略，即時掌握商品動向，適時反映市場價格，滿足消費者的需求

D.有效存貨管理系統

本公司為各式生活精品百貨之綜合商品零售商，其庫存主要在賣場排面，庫存控

制經由其建立存貨週轉率、進貨銷售比率、單品銷售排行等存貨控管指標，並透過完整的進銷存貨控制與營運管理資訊系統，使公司可適時掌握存貨紀錄，配合銷售策略，達成有效存貨管理，近年導入物流中心，更可降低存貨，提升效率。

E. 優異的經營績效

本公司每年皆榮獲天下雜誌「兩千大企業調查」服務業評比之排名，顯見本公司努力經營之成果已有顯著之績效，並與供應商已建立長期良好合作關係，供貨來源穩定，營運已達規模經濟，議價能力強，可降低進貨成本，提升競爭力，持續積極拓展美妝零售通路之市占率。

(2) 不利因素及因應對策：

不利因素	因應對策
同業競爭將更為劇烈	1. 建立完整之管理系統以及掌握商品動向，包括商品採購、行銷企劃、賣場管理及經營情報以適當反應市場脈動。 2. 加強員工訓練，提升服務品質。 3. 針對商圈客層特質，調整商品結構，加強商品特色，以符合顧客需求並讓顧客滿意。
人口結構改變，高齡少子化時代來臨	透過新產品開發，積極引進各大知名品牌之保健食品及營養補充品，開發潛力市場。

(二) 主要產品之重要用途及產製過程：

主要產品	用途
時尚美妝美材 保養品類	各品牌化妝品如資生堂、高絲等及各類化妝品、保養品、彩妝、醫學美容商品。
生活日用品類	家庭裝飾品、寢具、生活雜貨、日常生活用品、各式五金用品。
精緻個人用品類	皮件、旅行箱、飾品、文具、玩具用品。
流行內衣襪類	國內外高級內衣、襪，如少女內衣、一般男、女襪類。

本公司係屬綜合商品之終端零售商，所銷售商品均由用品製造商、代理商或經銷商供應，並無製造過程。

(三) 主要原料之供應狀況：

本公司銷售之生活用品、化妝品及百貨等，由用品製造商、代理商或經銷商供應，由於銷售據點及營業額迅速成長，本公司已掌握分散採購及多家議價的進貨優勢，更直接反應在進貨成本的降低，故供貨來源穩定。

(四) 最近二年度任一年度中曾占進(銷)貨總額百分之十以上之客戶名稱及其進(銷)貨金額與比例，並說明其增減變動原因：

本公司係綜合商品之零售商，最近兩年度皆未有占進(銷)貨總額百分之十以上之客戶，故無須揭露。

(五)最近二年度生產量值：

本公司係綜合商品之零售商並無生產自製之產品，非屬製造事業，故不適用生產量值。

(六)最近二年度銷售量值：

本公司係綜合商品之零售商，由於所銷售之產品種類眾多且數量單位不一，無法作一致之數量統計，故僅依產品類別銷售統計如下：

單位：新台幣仟元

銷售 值 主要商品	年度	110 年度				111 年度			
		內 銷		外 銷		內 銷		外 銷	
		金額	%	金額	%	金額	%	金額	%
時尚美妝美材保養品類		6,197,288	35.48	-	-	7,608,297	39.07	-	-
生活日用品類		6,809,531	38.98	-	-	7,064,660	36.27	-	-
精緻個人用品類		2,873,932	16.45	-	-	3,066,186	15.74	-	-
流行內衣襪類		1,588,457	9.09	-	-	1,737,026	8.92	-	-
合計		17,469,208	100.00	-	-	19,476,169	100.00	-	-

註：本公司並無外銷業務，故無外銷金額。

三、從業員工最近二年度及截至年報刊印日止從業員工人數、平均服務年資、平均年齡及學歷分佈比率

年 度		110 年度	111 年度	當年度截至 112 年 3 月 31 日
員 工 人 數	銷售人員	4,064	4,194	4,353
	管理人員	471	489	484
	合計(註)	4,535	4,683	4,837
平均年歲		30.29 歲	30.97 歲	31.37 歲
平均服務年資		4.45 年	4.66 年	4.57 年
學 歷 分 布 比 率	博 士	0.00%	0.00%	0.00%
	碩 士	1.70%	1.67%	1.51%
	大 專	73.23%	73.65%	73.64%
	高 中	23.84%	23.51%	23.63%
	高中以下	1.23%	1.17%	1.22%

註：員工人數為 111 年及 110 年 12 月 31 日平均正職員工與非正職員工人數加總。

四、環保支出資訊

最近年度及截至年報刊印日止，公司因污染環境所受損失及處分之總額，並說明未來因應對策及可能之支出：

本公司最近年度及截至年報刊印日止，未有因污染環境所受損失及處分情事，本公司行業特性，不受歐盟有害物質限用指令(RoHS)影響。

五、勞資關係

(一)員工福利措施、進修、訓練、退休制度與其實施情形，以及勞資間之協議與各項員工權益維護措施情形：

1. 勞資間之協議與各項員工權益維護措施實施情形：

- (1)重視勞資關係：本公司為協調勞資關係，增進彼此瞭解，促進勞資合作，提高工作效率，依「勞資會議實施辦法」舉辦勞資會議，定期開會，相互溝通意見，協商解決問題。
- (2)員工申訴處理制度：本公司遵循各項勞動法令之規定致力於員工待遇、福利及工作環境的提升，並設置暢通的雙向溝通管道，員工意見皆能得到充分的重視與改善。
- (3)成立福利委員會：員工可享福利委員會所規劃之各福利項目。

2. 員工福利措施：

- (1)勞工保險、全民健康保險、員工團體保險。
- (2)員工分紅。
- (3)營業績效獎金。
- (4)年終獎金。
- (5)結婚禮金。
- (6)住院慰問金。
- (7)春酒贊助金。
- (8)喪葬補助費。
- (9)員工聚餐補助費。
- (10)生日禮券。
- (11)中秋、端午及春節福利金。
- (12)員工健康檢查。
- (13)外派幹部提供免費宿舍

3. 員工進修及訓練情形：

(1)進修及訓練

寶雅重視人才的養成及培訓，藉由定期的教育訓練課程及線上學習 E-Learning 平台，提供員工即時性的訓練與交流學習，進以提升員工的能力，配合公司整體營運目標建立績效制度，使員工能在達成公司營運目標之前提下，亦能符合個人生涯規劃。

因應寶雅中長期發展計畫之快速展店人才培訓需求，規劃完整、標準化的培訓機制，以師徒制的方式學習，並建立內部講師傳承制度，提供完善的學習環境與平台，協助內部同仁於短期內完成受訓並展現實質成效於工作上，順利獲得晉升機會，達到雙贏的成果。

(2)寶雅內部人才培訓計畫如下：

- ①新人滿季 OJT 訓練-第一階段由行政經理親自授課，協助新進人員認識寶雅的歷史沿革與組織及公司文化，協助同仁快速融入寶雅環境；第二階段進行門市各站點實務考核，以確保新進人員基本操作熟悉度。
- ②輔導員訓練-學習正確的工作教導方式，傳承公司經營技術、知識與管理經驗，協助

新進同仁快速適應新工作環境，培養基層管理人才。

- ③課長晉升評鑑活動-進行實務考核的評鑑機制，分梯次集體進行，通過人員即可獲得晉升。
- ④營業管理訓練-訓練分上下階段進行，由行政經理親自講授寶雅經營哲學，並邀請資深店長擔任內部講師，分享傳承店務管理經驗，增進學員店務管理職能，培養店副理人才。
- ⑤店副理晉升評鑑活動-進行實務考核的評鑑機制，分梯次集體進行，通過人員即可獲得晉升。
- ⑥儲備店長實務培訓-安排 A 級訓練店及資深改善經理擔任教師，透過門市實務操作，標竿學習正確管理模式，提升店長報表解讀與問題解決能力，培育出可獨當一面的實力店長。

本公司111年度教育訓練之各項成果如下：

課程名稱	課程時數	開課堂數	上課人數	總上課時數
OJT 考核	7	25	951	6,657
課長評鑑	7	15	427	2,989
店副理評鑑	7	13	312	2,184
合計		53	1,690	11,830

課程名稱	班次	總人數	總人時	總費用(新台幣元)
基層訓練	25	951	6,657	1,267,500
主管評鑑	28	739	5,173	

4. 退休制度與其實施情形：

本公司適用舊制員工根據勞動基準法之相關規定訂立勞工退休辦法，由公司委請精算師精算後，每月按薪資總額之 2.5% 提列勞工退休準備金，並專戶儲存於台灣銀行(原中央信託局)，退休金之給付計算方式悉依據勞工退休辦法之規定給付。選擇新制及適用新制員工，依勞工退休金條例規定，每月退休金之給付計算方式依工資之 6% 提撥至個人退休金帳戶中。

5. 工作環境與員工人身安全保護措施

(1) 勞工保險、全民健康保險

員工均由本公司依法辦理勞工保險、全民健康保險，並依相關法令享有保險給付權利。對於員工生育、傷病、殘廢、老年、死亡等之給付，亦由本公司依「勞工保險條例」及「全民健康保險法」，由本公司辦理轉請勞保局及健保局給付。

(2) 安全衛生

本公司依勞工安全衛生有關法令，辦理安全衛生工作，防止職業災害發生，保障

員工安全與健康。

(3) 健康關懷與管理

本公司員工每年舉辦員工健康檢查，維護員工之身體健康。

(4) 宿舍衛生安全

為了確保公司所提供之宿舍係安全、整齊與清潔，總經理室派人至全省分店所擁有的幹部宿舍進行查檢，查檢範圍為公共區域、家電安全、熱水器設備與防火設備為主，以維護宿舍衛生安全。

(5) 各項設施之維護及檢查

分店及總公司定期舉行消防安檢，以維護各項設施之完善與安全。

(二) 最近年度及截至年報刊印日止，公司因勞資糾紛所遭受之損失，並揭露目前及未來可能發生之估計金額與因應措施：無。

六、資通安全管理

(一) 資通安全管理策略與架構：

為確保本公司資訊安全，已訂定資訊安全政策，應用技術和數據安全標準制定，並納入管理運作體系，以保障員工、供應商和顧客進行業務接洽時之隱私權保護與資訊安全維護。

1. 資通安全風險管理架構

本公司於110年7月新增「風險暨資安管理小組」，由總經理擔任召集人。本小組為跨部門小組，負責審視各業務單位之資訊安全政策之治理、規劃、督導及執行情形，以建構出資訊安全防衛能力及同仁良好的資訊安全意識，並每年定期向董事會報告執行情形。

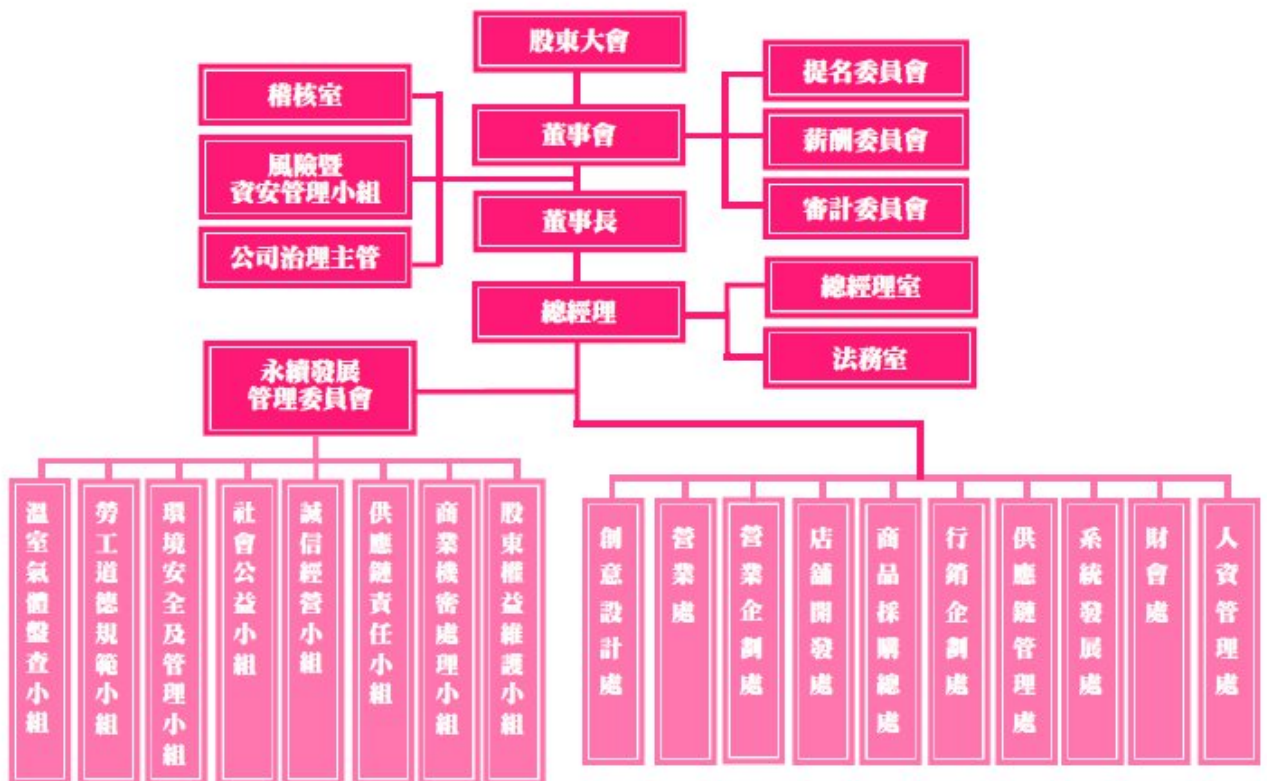

2. 資通安全政策

- (1) 資安治理：制定完整管理制度，強化教育訓練、資訊安全基礎架構設計及保護技術。確保資訊之系統可用性、限制權管及存取管理、抵抗外部威脅。
- (2) 法令遵循：建立符合規範機制，定期檢視及修訂相關作業規範以符合資安標準。
- (3) 具體管理措施：

資訊安全管理類型	相關作業
系統可用性	1. 監控系統、網路可用狀態 2. 資料異地備份，確保完整資訊可復原 3. 定期演練災害發生，系統還原程序
外部威脅	1. 偵測病毒與惡性程式攻擊，防範資訊受損

	2.電腦主機弱點檢測及更新
權限管理	1.人員帳號及權限之設定管理 2.定期檢查盤點帳號及必要業務之使用權限 3.重要機房出入權限管理
存取控管	1.管制資訊檔案存取 2.資料存取紀錄 3.檔案加密機制 4.定期進行內、外部稽核，並租用 ISO 27001 資訊安全驗證合格之電信骨幹網路機房，確保伺服器與網路服務之可用度
教育訓練	1.提醒宣導：要求員工定期更換系統密碼，以維帳號安全 2.講座宣導：不定期對內部員工實施資訊安全相關的教育訓練課程

3. 投入資通安全管理之資源

本公司設有資安長一名及資安人員兩名，隸屬於資訊部門，專案執行資安任務，並安排教育訓練要求相關人員取得資安證照。風險暨資安管理小組每年一次向董事會報告各業務單位之資訊安全政策治理、規劃、督導及執行情形。

(二) 資通安全之風險及管理措施：

寶雅已建立全面的網路及電腦相關資訊安全管理措施，但隨著科技變化，資安風險亦日漸增加，針對資安威脅攻擊型態改變，攻擊標的移轉至使用者，因此未來將導入「零信任架構」、提升風險之「可視性」、加強「內部橫向存取控制」。

硬體方面，汰換 IDC(Internet Data Center)機房硬體生命週期終止之伺服器設備，避免硬體故障時無法即時修復，造成資訊服務系統異常影響營運。且建立 IDC(Internet Data Center)機房之異地備援機制，提升資料安全保護、資訊服務可用度，降低營運中斷之風險。將需要對網際網路開放之服務移轉至雲端，並透過雲端高彈性的負載機制及台灣當地 CDN 快取機制，提高資訊服務遭受攻擊之抵抗韌性。

為確保公司面臨資安風險時得以管控，本公司定期於每年實施二次內部稽核及一次外部稽核，並針對關鍵業務項目每年進行營運持續計畫演練(Business Continuity Planning, BCP)，且聘有 ISO 27001 Lead Auditor 證照專員，持續進行資安風險評估與管控，進而達成資訊安全控管有效的 PDCA 循環。

已於 112 年 4 月 1 日成立資安專責單位，加強資安管理，並逐步導入「MDR/XDR」、「內部網路微分段」、「零信任存取管控措施」、「備份避風港計劃」，確保企業業務永續經營。詳可參本公司官網之資訊安全風險管理。

(三) 重大資通安全事件：

111 年度並無發生影響企業持續營運或中斷等資安事件。

七、重要契約

契約性質	當事人	契約起訖日期	主要內容	限制條款
房屋租賃契約	A001~A0343 A6001~A6040	98.06.08-128.07.31	平均月租新台幣 (以下同)426 仟元，	無
銀行借款合同	華南商業銀行	109.03.19-112.03.19	動用借款額度 40000 萬元	無
銀行借款合同	華南商業銀行	109.12.18-112.12.18	動用借款額度 10000 萬元	無
銀行借款合同	華南商業銀行	110.05.13-113.05.13	動用借款額度 34000 萬元	無
銀行借款合同	華南商業銀行	110.08.10-113.08.10	動用借款額度 10000 萬元	無
銀行借款合同	華南商業銀行	110.10.27-113.10.27	動用借款額度 30000 萬元	無
銀行借款合同	華南商業銀行	110.12.27-113.12.27	動用借款額度 10000 萬元	無
銀行借款合同	華南商業銀行	111.05.26-114.05.26	動用借款額度 72000 萬元	無
銀行借款合同	凱基商業銀行	109.04.20-112.04.20	動用借款額度 30000 萬元	無
銀行借款合同	凱基商業銀行	110.09.30-113.09.30	動用借款額度 20000 萬元	無
銀行借款合同	玉山商業銀行	110.06.08-113.06.08	動用借款額度 60000 萬元	無
銀行借款合同	國泰世華商業銀行	109.12.07-112.12.07	動用借款額度 20000 萬元	無
銀行借款合同	彰化商業銀行	109.04.24-112.04.24	動用借款額度 6000 萬元	無
銀行借款合同	彰化商業銀行	110.07.07-113.07.07	動用借款額度 10000 萬元	無
銀行借款合同	王道銀行	109.04.17-112.04.17	動用借款額度 20000 萬元	無
銀行借款合同	第一商業銀行	109.05.04-112.05.04	動用借款額度 20000 萬元	無
銀行借款合同	第一商業銀行	110.05.18-113.05.18	動用借款額度 20000 萬元	無
銀行借款合同	遠東商業銀行	110.06.16-113.06.16	動用借款額度 50000 萬元	無
銀行借款合同	安泰銀行	110.05.18-113.05.18	動用借款額度 50000 萬元	無
銀行借款合同	元大銀行	110.06.29-113.06.29	動用借款額度 30000 萬元	無
銀行借款合同	元大銀行	111.05.26-114.05.26	動用借款額度 5000 萬元	無
銀行借款合同	富邦銀行	111.01.03-114.01.03	動用借款額度 10000 萬元	無
銀行借款合同	富邦銀行	111.02.08-114.01.03	動用借款額度 20000 萬元	無

陸、財務概況

一、最近五年度簡明資產負債表及綜合損益

(一) 簡明資產負債表及綜合損益表資料

1. 簡明資產負債表-國際財務報導準則

單位：新台幣仟元

年 度 目	最近五年度財務資料					當年度截至 112年3月31 日財務資料(註 1)	
	107年	108年	109年	110年	111年		
流動資產	5,222,352	5,636,729	6,827,192	8,398,809	8,884,387	9,031,947	
不動產、廠房及設備	2,804,885	2,948,424	3,378,801	3,516,508	3,339,404	3,440,498	
使用權資產	-	10,630,411	12,529,061	12,624,534	11,657,493	12,074,280	
無形資產	-	-	-	-	-	-	
其他資產	532,062	421,085	442,038	470,380	504,353	507,977	
資產總額	8,559,299	19,636,649	23,177,092	25,010,231	24,385,637	25,054,702	
流動負債	分配前	3,528,985	4,853,473	6,034,486	6,760,710	7,332,855	9,576,014
	分配後(註2)	5,067,524	6,523,887	7,861,196	7,870,164	9,775,006	(註3)
非流動負債	960,028	10,392,142	12,314,654	13,265,769	10,982,337	11,192,789	
負債總額	分配前	4,489,013	15,245,615	18,349,140	20,026,479	18,315,192	20,768,803
	分配後(註2)	6,027,552	16,916,029	20,175,850	21,135,933	20,757,343	(註3)
歸屬於母公司業主 之權益	-	-	-	-	-	-	
股本	976,850	976,850	976,850	1,008,595	1,021,820	1,021,820	
資本公積	640,419	640,419	640,419	777,480	896,641	896,641	
保留盈餘	分配前	2,453,017	2,773,765	3,210,683	3,197,677	4,151,984	2,367,438
	分配後(註2)	914,478	1,103,351	1,383,973	2,088,223	1,709,833	(註3)
其他權益	-	-	-	-	-	-	
庫藏股票	-	-	-	-	-	-	
非控制權益	-	-	-	-	-	-	
權益總額	分配前	4,070,286	4,391,034	4,827,952	4,983,752	6,070,445	4,285,899
	分配後(註2)	2,531,747	2,720,620	3,001,242	3,874,298	3,628,294	(註3)

註1：112年3月31日之財務資料係經會計師核閱。

註2：上稱111年分配後數字，經112年2月20日董事會決議通過。

註3：非完整之會計年度，故相關分配後數字從略。

2.簡明綜合損益表-國際財務報導準則

單位：新台幣仟元

年 度 項 目	最近五年度財務資料					
	107年	108年	109年	110年	111年	當年度截至 112年3月31 日財務資料(註1)
營業收入	14,084,032	15,787,694	17,538,838	17,469,208	19,476,169	5,293,268
營業毛利	6,168,183	6,824,235	7,572,787	7,663,492	8,406,833	2,368,359
營業損益	2,096,618	2,429,174	2,650,219	2,323,312	2,645,774	833,635
營業外收入及支出	35,890	(70,443)	(43,986)	(23,449)	(57,934)	(11,575)
稅前淨利	2,132,508	2,358,731	2,606,233	2,299,863	2,587,840	822,060
繼續營業單位 本期淨利	1,709,140	1,886,727	2,110,123	1,839,743	2,068,075	657,605
停業單位損失	-	-	-	-	-	-
本期淨利(損)	1,709,140	1,886,727	2,110,123	1,839,743	2,068,075	657,605
本期其他綜合損益 (稅後淨額)	1,226	(1,931)	(2,791)	3,267	5,772	-
本期綜合 損益總額	1,710,366	1,884,796	2,107,332	1,843,010	2,073,847	657,605
淨利歸屬於 母公司業主	-	-	-	-	-	-
淨利歸屬於非控制 權益	-	-	-	-	-	-
綜合損益總額歸屬 於母公司業主	-	-	-	-	-	-
綜合損益總額歸屬 於非控制權益	-	-	-	-	-	-
每股盈餘	17.50	19.31	20.97	18.07	20.26	6.43

註1：112年3月31日之財務資料係經會計師核閱。

(二)最近五年度簽證會計師姓名及其查核意見

年度	會計師事務所	會計師姓名	查核意見
107年	資誠聯合會計師事務所	劉子猛、林姿妤	無保留意見
108年	資誠聯合會計師事務所	劉子猛、林姿妤	無保留意見
109年	資誠聯合會計師事務所	劉子猛、林姿妤	無保留意見
110年	資誠聯合會計師事務所	林姿妤、林永智	無保留意見
111年	資誠聯合會計師事務所	林姿妤、林永智	無保留意見

二、最近五年度財務分析

(一)財務分析-國際財務報導準則

年 度 分析項目		最近五年度財務分析					
		107年	108年	109年	110年	111年	當年度截至 112年3月31 日(註1)
財務 結構	負債占資產比率(%) (註3)	52.45	77.64	79.17	80.07	75.11	82.89
	長期資金占不動產、廠房及設備(%)	178.77	183.24	178.85	204.02	209.12	146.00
償 債 能 力	流動比率(%) (註3)	147.98	116.14	113.14	124.23	121.16	94.32
	速動比率(%) (註3)	59.14	44.04	44.94	57.91	52.47	40.40
	利息保障倍數(註3)	134.12	21.84	20.76	16.01	17.10	21.40
經 營 能 力	應收款項週轉率(次) (註2)	-	-	-	-	-	-
	平均收現日數(註2)	-	-	-	-	-	-
	存貨週轉率(次)	2.79	2.75	2.64	2.31	2.36	2.33
	應付款項週轉率(次)	4.41	4.52	4.42	3.87	3.78	3.81
	平均銷貨日數	130.82	132.72	138.25	158.00	154.66	156.65
	不動產、廠房及設備週轉率(次)	5.19	5.49	5.54	5.07	5.68	6.25
	總資產週轉率(次) (註3)	1.75	1.12	0.82	0.73	0.79	0.86
獲 利 能 力	資產報酬率(%) (註3)	21.41	14.03	10.35	8.14	8.89	11.16
	權益報酬率(%)	44.39	44.60	45.78	37.50	37.42	50.80
	稅前純益占實收資本額比率(%)	218.30	241.46	266.80	228.03	253.26	321.80
	純益率(%)	12.14	11.95	12.03	10.53	10.62	12.42
	每股盈餘(元) (註4)	17.50	19.31	20.97	18.07	20.26	6.43
現 金 流 量	現金流量比率(%) (註3)	57.80	69.93	62.49	58.53	62.61	17.31
	現金流量允當比率(%)	76.41	87.83	98.17	110.02	131.87	151.25
	現金再投資比率(%)	11.91	11.31	11.06	10.47	18.07	9.34
槓 桿 度	營運槓桿度	2.78	2.65	2.69	3.09	2.97	2.64
	財務槓桿度	1.01	1.05	1.05	1.07	1.06	1.05
請說明最近二年度各項財務比率變動原因(若增減變動未達20%者可免分析)							
1. 稅前利益占實收資本比率上升：主要係因111年稅前純益增加所致。							
2. 現金流量允當比率上升：主要係111年營業活動淨現金流量增加所致。							
3. 現金再投資比率上升：主要係111年營業活動淨現金流量增加以及111年現金股利減少所致。							

註1：112年3月31日之財務資料係經會計師核閱。

註2：本公司為現銷零售業，故不適用。

註3：以上財務比率之計算公式如下(採用國際財務報導準則)：

1.財務結構

(1)負債占資產比率=負債總額/資產總額。

(2)長期資金占不動產、廠房及設備比率=(權益總額+非流動負債)/不動產、廠房及設備淨額。

2.償債能力

(1)流動比率=流動資產/流動負債。

(2)速動比率=(流動資產-存貨-預付費用)/流動負債。

(3)利息保障倍數=所得稅及利息費用前純益/本期利息支出。

3.經營能力

(1)應收款項(包括應收帳款與因營業而產生之應收票據)週轉率=銷貨淨額/各期平均應收款項(包括應收帳款與因營業而產生之應收票據)餘額。

(2)平均收現日數=365/應收款項週轉率。

(3)存貨週轉率=銷貨成本/平均存貨額。

(4)應付款項(包括應付帳款與因營業而產生之應付票據)週轉率=銷貨成本/各期平均應付款項(包括應付帳款與因營業而產生之應付票據)餘額。

(5)平均銷貨日數=365/存貨週轉率。

(6)不動產、廠房及設備週轉率=銷貨淨額/平均不動產、廠房及設備淨額。

(7)總資產週轉率=銷貨淨額/平均資產總額。

4.獲利能力

(1)資產報酬率=[稅後損益+利息費用×(1-稅率)]/平均資產總額。

(2)權益報酬率=稅後損益/平均權益總額。

(3)純益率=稅後損益/銷貨淨額。

(4)每股盈餘=(歸屬於母公司業主之損益-特別股股利)/加權平均已發行股數。

5.現金流量

(1)現金流量比率=營業活動淨現金流量/流動負債。

(2)淨現金流量允當比率=最近五年度營業活動淨現金流量/最近五年度(資本支出+存貨增加額+現金股利)。

(3)現金再投資比率=(營業活動淨現金流量-現金股利)/(不動產、廠房及設備毛額+長期投資+其他非流動資產+營運資金)。

6.槓桿度

(1)營運槓桿度=(營業收入淨額-變動營業成本及費用)/營業利益。

(2)財務槓桿度=營業利益/(營業利益-利息費用)。

註4：上開每股盈餘之計算公式，在衡量時應特別注意下列事項：

1.係以今年度加權平均普通股股數為計算基礎。

2.凡有盈餘轉增資或資本公積轉增資者，在計算以往年度及半年度之每股盈餘時，按增資比例追溯調整。

三、最近年度財務報告之審計委員會審查報告

寶雅國際股份有限公司

審計委員會查核報告書

董事會造具本公司民國 111 年度營業報告書、財務報表及盈餘分派議案，其中 111 年度財務報表業經資誠聯合會計師事務所林姿妤、林永智會計師查核完竣，並出具查核報告。上述營業報告書、財務報表及盈餘分派議案經本審計委員會審查認為尚無不符之處，爰依證券交易法及公司法之相關規定報告如上，敬請 鑒核。

此致

寶雅國際股份有限公司 112 年股東常會

審計委員會召集人：



(李明憲)

中 華 民 國 1 1 2 年 2 月 2 0 日

四、最近年度財務報告

請詳第110頁~第174頁，本公司未設有子公司，故無編製合併財務報表之適用，僅需編製個別財務報表。

五、最近年度經會計師查核簽證之公司個體財務報告

本公司未設有子公司，故無編製公司個體財務報告之適用。

六、公司及其關係企業最近年度及截至年報刊印日止，如有發生財務週轉困難情事，對本公司財務狀況之影響：無。

柒、財務狀況及財務績效之檢討分析與評估風險事項

一、財務狀況

財務狀況比較分析表

單位：新台幣仟元

項目	年度	111 年度	110 年度	差異	
				金額	%
流動資產		8,884,387	8,398,809	485,578	5.78%
不動產、廠房及設備		3,339,404	3,516,508	(177,104)	-5.04%
使用權資產		11,657,493	12,624,534	(967,041)	-7.66%
其他資產		504,353	470,380	33,973	7.22%
資產總額		24,385,637	25,010,231	(624,594)	-2.50%
流動負債		7,332,855	6,760,710	572,145	8.46%
非流動負債		10,982,337	13,265,769	(2,283,432)	-17.21%
負債總額		18,315,192	20,026,479	(1,711,287)	-8.55%
股本		1,021,820	1,008,595	13,225	1.31%
資本公積		896,641	777,480	119,161	15.33%
保留盈餘		4,151,984	3,197,677	954,307	29.84%
權益總額		6,070,445	4,983,752	1,086,693	21.80%
一、增減比例變動分析說明(若增減變動未達 20% 則無分析)： 保留盈餘：主要係本年度稅後獲利增加及累積可供分配盈餘增加所致。					
二、未來因應計畫： 無。					

二、財務績效

財務績效比較分析表

單位：新台幣仟元

項目	年度		差異	
	111 年度	110 年度	金額	%
營業收入	19,476,169	17,469,208	2,006,961	11.49%
營業成本	(11,069,336)	(9,805,716)	(1,263,620)	12.89%
營業毛利	8,406,833	7,663,492	743,341	9.70%
營業費用	(5,761,059)	(5,340,180)	(420,879)	7.88%
營業利益	2,645,774	2,323,312	322,462	13.88%
營業外收入及支出	(57,934)	(23,449)	(34,485)	147.06%
稅前淨利	2,587,840	2,299,863	287,977	12.52%
所得稅費用	(519,765)	(460,120)	(59,645)	12.96%
本期淨利	2,068,075	1,839,743	228,332	12.41%
<p>一、最近二年度增減比例變動分析說明如下(若增減變動未達 20% 則無分析)：</p> <p>1.營業外收入及支出：主要係因 110 年度適用國際財務報導準則第 16 號之修正「新 型冠狀病毒肺炎相關租金減讓」認列之租約修改利益致其他利益及損失上升。</p> <p>二、預期未來一年度銷售數量及其依據： 公司未來一年度將持續增設營業據點，擴大營業規模，銷售數量將增加。依據對未 來景氣變動之預期及營業據點擴展等因素，預期未來一年度之營收將可持續成長。</p>				

三、現金流量

最近年度現金流量變動之分析說明、流動性不足之改善計畫及未來一年現金流動性分析

(一) 本年度現金流量變動情形分析

單位：新台幣仟元

期初現金 餘額 (1)	全年來自營業 活動淨現金流 量 (2)	全年現金流出 (入)量 (3)	現金剩餘 (不足)數額 (1)+(2)-(3)	預計現金不足額 之補救措施	
				投資計畫	理財計畫
\$ 2,861,041	4,590,786	4,864,528	2,587,299	-	銀行借款

分析說明如下：

- 1.營業活動：來自營業活動之淨現金流入約45.9億元，主要係本期淨利之增加。
- 2.投資活動：來自投資活動之淨現金流出約6.0億元，主要係本年度門市改裝、持續展店、物流營運設備之投入及新店存出保證金等現金流出。
- 3.融資活動：來自融資活動之淨現金流出約42.7億元，主要係本年度發放現金股利及償還長期借款所致。

(二) 現金不足額之改善計畫：不適用。

(三) 未來一年現金流量分析

單位：新台幣仟元

期初現金 餘額 (1)	預計全年來自 營業活動淨現 金流量 (2)	預計全年 現金流出 (入)量 (3)	預計現金剩餘 (不足)數額 (1)+(2)-(3)	預計現金不足額 之補救措施	
				投資計畫	理財計畫
\$ 2,587,299	5,002,078	5,508,315	2,081,062	-	銀行借款

1.分析說明如下：

- (1)營業活動：112年度預估營業收入仍可穩定成長，致營業活動可產生淨現金流入。
- (2)投資活動：投資活動產生淨現金流出，主要係因門市改裝、持續展店、物流營運設備之投入及新店存出保證金等現金流出。
- (3)融資活動：主要係預估支付現金股利及償還長期借款等。

2.預計現金不足額之補救措施及流動性分析：

擬增加銀行中長期借款以因應為持續增設營業據點及投入物流場所營運設備而增加的資本支出所造成營運資金不足，以確保公司資金餘額維持在一定程度的安全水平。

四、最近年度重大資本支出對財務業務之影響

單位：新台幣仟元

計畫項目	實際或預期之資金來源	實際或預期完工日期	所需資金總額	實際或預定資金運用情形
				111年度
擴充營業據點、改裝既有門市及投資物流中心	營運資金及金融機構	111.12.31	472,180	472,180
基於上述之資本支出，111年新增29個營業據點(寶雅增23家，寶家增6家)				

五、最近年度轉投資政策、其獲利或虧損之主要原因、改善計畫及未來一年投資計畫：無。

六、風險事項分析與評估

(一)利率、匯率變動、通貨膨脹情形對公司損益之影響及未來因應措施：

對公司損益之影響：

項目	111年度(新台幣仟元；%)
利息收(支)淨額	-153,920
兌換損益淨額	0
利息收(支)淨額占營收淨額比率	-0.79%
利息收(支)淨額占稅前淨利比率	-5.95%
兌換損益淨額占營收淨額比率	0%
兌換損益淨額占稅前淨利比率	0%

1.利率變動：

本公司111年底長期借款金額為2,265,878仟元(含一年或一營業週期內到期長期負債)，對本公司損益並無重大影響。其因應措施為持續觀察利率走勢，積極與各金融機構往來議價，將公司融資成本控制在市場利率相對之低點。

2.匯率變動：

本公司進、銷貨均以新台幣為主，無外銷且進口商品占總銷貨比重極低，並且無從事外匯買賣合約，故匯率變動對公司損益尚無重大影響。

3.通貨膨脹：

對於國內物價指數變動與通貨膨脹的狀況，本公司隨時注意市場價格之波動，故通貨膨脹對本公司的損益尚無重大影響之情事。本公司致力於擴展經濟規模，以降低未來通貨膨脹帶來之成本增加壓力及對公司營運之影響。

(二)從事高風險、高槓桿投資、資金貸與他人、背書保證及衍生性商品交易之政策、獲利或虧損之主要原因及未來因應措施：

本公司專注於零售事業經營，並無從事高風險、高槓桿投資、資金貸與他人、背書保證及衍生性商品交易之情形發生。然為能有效控管相關風險，提昇財務運作安全性，本公司已依據證期局的相關法令規定，訂定包括「資金貸與及背書保證作業程序」以及「取

得或處分資產處理程序」等相關作業規範。同時本公司之稽核單位依據證期局訂頒「公開發行公司建立內控制度處理準則」，訂有相關制度進行風險管理及評估作業。

(三)未來研發計劃及預計投入之研發費用：未來預計投入新台幣1,520萬元。

1. 雲端運算應用，除 POYA APP 持續採用雲端平台外，將擴增 POYA 官網雲端應用，透過雲端高擴充彈性與可動態調整系統所需資源之特性，確保服務在面臨高負載狀況或網路攻擊時可正常營運。預計 112 年繼續使用，預算費用約新台幣(以下同) 400 萬元。

研發計劃名稱	目前進度	應再投入費用	完成上線時間	未來研發成功之效益說明
雲端服務應用	使用中	400 萬元	112 年 01 月	透過雲端可擴展資源特性，滿足動態化的負載需求

2. 提升資訊安全防護，建置網路頻寬之入侵偵測及防駭阻斷，阻擋釣魚網站、惡意中繼站、惡意程式下載點等危害。預計 112 年繼續使用，預算費用約新台幣(以下同) 50 萬元

研發計劃名稱	目前進度	應再投入費用	完成上線時間	未來研發成功之效益說明
網路頻寬資訊安全防護	使用中	50 萬元	112 年 01 月	提升網路安全防護機制

3. 提升資訊安全防護，建置「EDR(Endpoint Detection and Response)端點偵測軟體」及「SIEM (Security Information and Event Management)安全性資訊事件管理」與「SOAR (Security Orchestration, Automation and Response) 自動化協調與事件回應機制」等資訊安全防護系統，加強端點防護及伺服器異常狀態分析，提升企業內部橫向資安防護能力，避免遭受入侵、攻擊等狀況。預計 112 年 03 月完成評估建置，預算費用約新台幣(以下同) 800 萬元。

研發計劃名稱	目前進度	應再投入費用	完成上線時間	未來研發成功之效益說明
內部網路資訊安全防護	架構評估中	800 萬元	112 年 03 月	提升內部網路及伺服器資訊安全防護機制

4. 提升資訊安全防護，汰換伺服器機房防火牆設備為 Next Generation Firewall(NGFW) 新世代防火牆，提升企業內部縱向資安防護能力，避免伺服器主機遭受入侵、攻擊等狀況。預計 112 年 06 月完成評估建置，預算費用約新台幣(以下同) 120 萬元。

研發計劃名稱	目前進度	應再投入費用	完成上線時間	未來研發成功之效益說明
伺服器機房資訊安全防護	架構評估中	120 萬元	112 年 06 月	提升機房伺服器資訊安全防護機制

5. 提升資訊安全防護，除傳統防毒軟體防護外，擴增防毒沙箱掃描功能，加強終端設備資安防護能力，避免終端設備遭受惡意軟體及木馬程式入侵。預計 112 年 08 月完成評估建置，預算費用約新台幣(以下同) 150 萬元。

研發計劃名稱	目前進度	應再投入費用	完成上線時間	未來研發成功之效益說明
端點資訊安全防護	架構評估中	150 萬元	112 年 08 月	提升終端設備資安防護

(四)國內外重要政策及法律變動對公司財務業務之影響及因應措施：

1.最近年度國內外重要政策及法律變動對公司財務業務之影響：

- (1)為加強推動公司治理，金融監督管理委員會已規劃「公司治理 3.0—永續發展藍圖」，五大推動主軸包括強化董事會運作及董事職能、強化資訊揭露、強化利害關係人溝通、引導盡職治理、企業自發性落實治理及永續發展；本公司將配合金管會強化公司治理。
- (2)依據「公司治理3.0—永續發展藍圖」之具體推動措施，為持續強化上市公司提升非財務資訊揭露，擴大應編製與申報永續報告書之上市公司範圍，實收資本額20億元以上未滿50億元公司，自112年起須強制編製並申報永續報告書。本公司雖未被強制要求編製永續報告書，惟為落實本公司之公司治理政策，並加強與各利害關係者之溝通，已於111年8月29日已將110年度永續報告書提報董事會並上傳至公開資訊觀測站及公司官網。
- (3)依據「上市櫃公司永續發展路徑圖」，本公司已設置溫室氣體盤查小組，由董事會督導永續發展推動情形，並訂定溫室氣體盤查揭露時程，提董事會按季控管。
- (4)金管會發布行政命令全面要求上市（櫃）公司設置獨立董事及分階段要求設置審計委員會；獨立董事與審計委員會之設置具有強化股東權益、健全公司經營之效益及提升公司治理之效能，惟為落實本公司之公司治理政策，並強化資訊透明及監督機制，已於103年自願設置審計委員會。

- 2.因應措施：本公司設有專人隨時注意法令規章之變更及有關之政府資訊，並適時提供予管理階層及相關人員。

(五)科技改變(包含資通安全風險)及產業變化對公司財務業務之影響及因應措施：

本公司針對網路商務、電信發展及消費金融等與消費者相關的科技演變均保持密切觀察。隨著規模不斷擴充下，商品管理益形重要，因此透過資訊系統之運用，取得銷售商品最快速銷售情報，以有效控制商品之進貨，達到最低庫存管理且不喪失銷售機會，故運用資訊科技，加強提供即時性的商品與服務，才能在競爭中求發展，成長中求突破，故科技改變對公司財務業務，尚無重大影響。

(六)企業形象改變對企業危機管理之影響及因應措施：

公司除專注本業經營發展外，對於公司之社會責任及社會公益長期耕耘，詳可參閱本公司各年度永續報告書(企業社會責任報告書)。此外，針對颱風、火災、地震等災害的防治，寶雅公司均有詳訂應變措施管理辦法及教育訓練，迅速將災害對企業可能造成的傷害性降至最低，截至年報刊印日止，未發生足以影響企業形象之情事。

(七)進行併購之預期效益、可能風險及因應措施：無。

(八)擴充廠房之預期效益、可能風險及因應措施：無。

(九)進貨或銷貨集中所面臨之風險及因應措施：

本公司係屬零售業，並無銷貨集中情事；在進貨廠商方面，亦未有進貨廠商占進貨總金額10%以上的廠商，主要係銷售商品品項多元化及開發新進貨來源無虞，故無進貨或銷貨集中之風險。

(十)董事、監察人或持股超過百分之十之大股東，股權之大量移轉或更換對公司之影響、風險及因應措施：無。

(十一)經營權之改變對公司之影響、風險及因應措施：無。

(十二)本公司董事、監察人、總經理、實質負責人、持股比例超過百分之十之大股東及從屬公司已判決確定或尚在繫屬中之重大訴訟、非訟或行政爭訟事件，其結果可能對股東權益或證券價格有重大影響者，其系爭事實、標的金額、訴訟開始日期、主要涉訟當事人及截至年報刊印日止之處理情形：無。

(十三)其他重要風險及因應措施：無

七、其他重要事項：無。

捌、特別記載事項

一、關係企業相關資料

- (一)關係企業合併營業報告書：無。
- (二)關係企業合併財務報表：無。
- (三)關係報告書：無。

二、最近年度及截至年報刊印日止，私募有價證券辦理情形：無。

三、最近年度及截至年報刊印日止，子公司持有或處分本公司股票情形：無。

四、其他必要補充說明事項：無。

五、最近年度及截至年報刊印日止，如發生證交法第三十六條第三項第二款所定對股東權益或證券價格有重大影響之事項者：無

寶雅國際股份有限公司 公鑒：

查核意見

寶雅國際股份有限公司民國 111 年及 110 年 12 月 31 日之資產負債表，暨民國 111 年及 110 年 1 月 1 日至 12 月 31 日之綜合損益表、權益變動表、現金流量表，以及財務報表附註(包括重大會計政策彙總)，業經本會計師查核竣事。

依本會計師之意見，上開財務報表在所有重大方面係依照證券發行人財務報告編製準則暨經金融監督管理委員會認可並發布生效之國際財務報導準則、國際會計準則、解釋及解釋公告編製，足以允當表達寶雅國際股份有限公司民國 111 年及 110 年 12 月 31 日之財務狀況，暨民國 111 年及 110 年 1 月 1 日至 12 月 31 日之財務績效及現金流量。

查核意見之基礎

本會計師係依照會計師查核簽證財務報表規則及中華民國審計準則執行查核工作。本會計師於該等準則下之責任將於會計師查核財務報表之責任段進一步說明。本會計師所隸屬事務所受獨立性規範之人員已依中華民國會計師職業道德規範，與寶雅國際股份有限公司保持超然獨立，並履行該規範之其他責任。本會計師相信已取得足夠及適切之查核證據，以作為表示查核意見之基礎。

關鍵查核事項

關鍵查核事項係指依本會計師之專業判斷，對寶雅國際股份有限公司民國 111 年度財務報表之查核最為重要之事項。該等事項已於查核財務報表整體及形成查核意見之過程中予以因應，本會計師並不對該等事項單獨表示意見。

寶雅國際股份有限公司民國 111 年度財務報表之關鍵查核事項如下：

連鎖零售營業收入之完整性及正確性

事項說明

有關連鎖百貨零售營業收入之會計政策請詳財務報表附註四、(十九)收入認列之說明。

連鎖百貨之收入主要係公司預先於系統建立商品資訊(如商品名稱、進貨成本、零售價、變價及週年慶等方案)，自店櫃之銷售時點情報系統(POS)自動拋轉出每筆售貨交易之品項、數量、零售價等資訊，各店櫃於每日結帳後再將當日之銷售資料，經系統自

動彙總銷售統計，定期上傳至 ERP 系統彙總處理並自動產生營業收入分錄。各店櫃每日亦須編製現金日報表以顯示每日銷售額並將各收銀機實際手抄收款金額(包括現金、提貨券、信用卡或電子支付憑證等)與系統自動結轉之數據進行調節，並將每日現金收入按時存入銀行。

由於連鎖百貨零售具交易量頻繁之特性，其交易處理及分錄拋轉高度仰賴 POS 及 ERP 系統，前述系統彙總處理及記錄營業收入的過程之正確及可資信賴，對公司收入之完整性及正確性具有極為重大之影響，故本會計師據此將連鎖百貨零售收入之完整性及正確性列為查核最為重要事項之一。

主要因應之查核程序

1. 抽查商品主檔資訊作業之權限設定，並抽核異動商品主檔資訊之佐證文件。
2. 抽查商品主檔資訊傳輸至 POS 系統之設定。
3. 抽查 POS 系統銷售資料產生 ERP 系統之營業收入自動分錄。
4. 檢視與連鎖零售營業收入有關之人工調整分錄暨其調整原因及相關憑證。
5. 檢視門市現金日報表所載現金存款金額與銀行對帳單金額之一致性。

零售價法成本率之計算

事項說明

有關存貨及銷貨成本之會計政策請詳財務報表附註四、(七)存貨之說明，會計項目之說明請詳財務報表附註六、(三)存貨。

由於連鎖百貨零售銷售之商品存貨種類眾多，因此公司採用零售價法計算存貨成本及銷貨成本。零售價法係按照進貨成本與其零售價之比率(成本率)計算存貨成本及銷貨成本的方法，前述成本率之計算係由 ERP 系統之自動拋轉計算且高度仰賴系統中之存貨之進貨成本及進貨零售價，故本會計師將零售價法成本率計算之正確及可資信賴列為查核最為重要事項之一。

主要因應之查核程序

1. 與管理當局訪談瞭解零售價法成本率運算之方式，暨其業已於財務報表比較期間一致的採用。
2. 抽查商品主檔資訊作業之權限設定，並抽核異動商品主檔資訊之佐證文件。
3. 檢視 POS 系統之進貨零售價不可手動修改，且拋轉至 ERP 系統。

4. 抽查驗算成本率計算之正確性。

管理階層與治理單位對財務報表之責任

管理階層之責任係依照證券發行人財務報告編製準則暨經金融監督管理委員會認可並發布生效之國際財務報導準則、國際會計準則、解釋及解釋公告編製允當表達之財務報表，且維持與財務報表編製有關之必要內部控制，以確保財務報表未存有導因於舞弊或錯誤之重大不實表達。

於編製財務報表時，管理階層之責任亦包括評估寶雅國際股份有限公司繼續經營之能力、相關事項之揭露，以及繼續經營會計基礎之採用，除非管理階層意圖清算寶雅國際股份有限公司或停止營業，或除清算或停業外別無實際可行之其他方案。

寶雅國際股份有限公司之治理單位(含審計委員會)負有監督財務報導流程之責任。

會計師查核財務報表之責任

本會計師查核財務報表之目的，係對財務報表整體是否存有導因於舞弊或錯誤之重大不實表達取得合理確信，並出具查核報告。合理確信係高度確信，惟依照中華民國審計準則執行之查核工作無法保證必能偵出財務報表存有之重大不實表達。不實表達可能導因於舞弊或錯誤。如不實表達之個別金額或彙總數可合理預期將影響財務報表使用者所作之經濟決策，則被認為具有重大性。

本會計師依照中華民國審計準則查核時，運用專業判斷及專業懷疑。本會計師亦執行下列工作：

1. 辨認並評估財務報表導因於舞弊或錯誤之重大不實表達風險；對所評估之風險設計及執行適當之因應對策；並取得足夠及適切之查核證據以作為查核意見之基礎。因舞弊可能涉及共謀、偽造、故意遺漏、不實聲明或踰越內部控制，故未偵出導因於舞弊之重大不實表達之風險高於導因於錯誤者。
2. 對與查核攸關之內部控制取得必要之瞭解，以設計當時情況下適當之查核程序，惟其目的非對寶雅國際股份有限公司內部控制之有效性表示意見。
3. 評估管理階層所採用會計政策之適當性，及其所作會計估計與相關揭露之合理性。
4. 依據所取得之查核證據，對管理階層採用繼續經營會計基礎之適當性，以及使寶雅國際股份有限公司繼續經營之能力可能產生重大疑慮之事件或情況是否存在重大不確定性，作出結論。本會計師若認為該等事件或情況存在重大不確定性，則須於查核報告中提醒財務報表使用者注意財務報表之相關揭露，或於該等揭露係屬不適當時修正

查核意見。本會計師之結論係以截至查核報告日所取得之查核證據為基礎。惟未來事件或情況可能導致寶雅國際股份有限公司不再具有繼續經營之能力。

5. 評估財務報表（包括相關附註）之整體表達、結構及內容，以及財務報表是否允當表達相關交易及事件。

本會計師與治理單位溝通之事項，包括所規劃之查核範圍及時間，以及重大查核發現（包括於查核過程中所辨認之內部控制顯著缺失）。

本會計師亦向治理單位提供本會計師所隸屬事務所受獨立性規範之人員已遵循中華民國會計師職業道德規範中有關獨立性之聲明，並與治理單位溝通所有可能被認為會影響會計師獨立性之關係及其他事項（包括相關防護措施）。

本會計師從與治理單位溝通之事項中，決定對寶雅國際股份有限公司民國 111 年度財務報表查核之關鍵查核事項。本會計師於查核報告中敘明該等事項，除非法令不允許公開揭露特定事項，或在極罕見情況下，本會計師決定不於查核報告中溝通特定事項，因可合理預期此溝通所產生之負面影響大於所增進之公眾利益。

資 誠 聯 合 會 計 師 事 務 所

林姿好 林姿好

會計師

林永智 林永智



前財政部證券管理委員會

核准簽證文號：(82)台財證(六)第 44927 號

金融監督管理委員會

核准簽證文號：金管證審字第 1050029592 號

中 華 民 國 1 1 2 年 2 月 2 0 日

 寶雅國際股份有限公司
 資產負債表
 民國111年及110年12月31日

單位：新台幣仟元

資	產	附註	111 年 12 月 31 日		110 年 12 月 31 日			
			金	額	%	金	額	%
流動資產								
1100	現金及約當現金	六(一)	\$	2,587,299	11	\$	2,861,041	12
1150	應收票據淨額	六(二)		4,403	-		22,021	-
1170	應收帳款淨額	六(二)		1,243,335	5		1,019,231	4
1200	其他應收款			4,437	-		4,649	-
130X	存貨	六(三)		4,975,241	20		4,410,665	18
1410	預付款項	六(四)		61,385	-		72,915	-
1476	其他金融資產－流動	八		8,287	-		8,287	-
11XX	流動資產合計			<u>8,884,387</u>	<u>36</u>		<u>8,398,809</u>	<u>34</u>
非流動資產								
1600	不動產、廠房及設備	六(五)		3,339,404	14		3,516,508	14
1755	使用權資產	六(六)及七		11,657,493	48		12,624,534	50
1840	遞延所得稅資產	六(二十)		31,275	-		26,637	-
1920	存出保證金	六(六)		439,131	2		418,817	2
1975	淨確定福利資產－非流動	六(九)		8,129	-		-	-
1980	其他金融資產－非流動	八		11,000	-		11,000	-
1990	其他非流動資產－其他			14,818	-		13,926	-
15XX	非流動資產合計			<u>15,501,250</u>	<u>64</u>		<u>16,611,422</u>	<u>66</u>
1XXX	資產總計		\$	<u>24,385,637</u>	<u>100</u>	\$	<u>25,010,231</u>	<u>100</u>

(續次頁)

寶雅國際股份有限公司
資產負債表
民國111年及110年12月31日

單位：新台幣仟元

負債及權益		附註	111年12月31日			110年12月31日		
			金	額	%	金	額	%
流動負債								
2130	合約負債－流動	六(十三)	\$	98,024	-	\$	69,643	-
2150	應付票據			45,172	-		44,051	-
2170	應付帳款			3,175,489	13		2,591,389	10
2200	其他應付款	六(七)		755,409	3		673,506	3
2230	本期所得稅負債	六(二十)		296,010	1		203,131	1
2280	租賃負債－流動	六(六)及七		1,609,821	7		1,566,148	6
2310	預收款項			100	-		102	-
2320	一年或一營業週期內到期長期負債	六(八)		1,352,830	6		1,612,740	7
21XX	流動負債合計			<u>7,332,855</u>	<u>30</u>		<u>6,760,710</u>	<u>27</u>
非流動負債								
2540	長期借款	六(八)		913,048	4		2,190,572	9
2570	遞延所得稅負債	六(二十)		5,861	-		5,408	-
2580	租賃負債－非流動	六(六)及七		10,043,427	41		11,056,707	44
2640	淨確定福利負債－非流動	六(九)		-	-		1,351	-
2645	存入保證金			20,001	-		11,731	-
25XX	非流動負債合計			<u>10,982,337</u>	<u>45</u>		<u>13,265,769</u>	<u>53</u>
2XXX	負債總計			<u>18,315,192</u>	<u>75</u>		<u>20,026,479</u>	<u>80</u>
權益								
股本		六(十)(十二)						
		(十九)						
3110	普通股股本			1,021,820	4		1,008,595	4
3200	資本公積	六(十)(十一)		896,641	4		777,480	3
保留盈餘		六(十)(十二)						
3310	法定盈餘公積			1,464,426	6		1,280,125	5
3350	未分配盈餘			2,687,558	11		1,917,552	8
3XXX	權益總計			<u>6,070,445</u>	<u>25</u>		<u>4,983,752</u>	<u>20</u>
重大或有負債及未認列之合約承諾		九						
3X2X	負債及權益總計		\$	<u>24,385,637</u>	<u>100</u>	\$	<u>25,010,231</u>	<u>100</u>

後附財務報表附註為本財務報告之一部分，請併同參閱。

董事長：陳建造



經理人：陳宗成



會計主管：沈鴻猷



寶雅國際股份有限公司
綜合損益表
民國111年及110年1月1日至12月31日

單位：新台幣仟元
(除每股盈餘為新台幣元外)

項目	附註	111 年 度		110 年 度	
		金 額	%	金 額	%
4000 營業收入	六(十三)	\$ 19,476,169	100	\$ 17,469,208	100
5000 營業成本	六(三)(九)				
	(十八)(十九)	(11,069,336)	(57)	(9,805,716)	(56)
5900 營業毛利		8,406,833	43	7,663,492	44
營業費用	六(九)(十八)				
	(十九)及七				
6100 推銷費用		(5,115,688)	(26)	(4,730,787)	(27)
6200 管理費用		(645,371)	(4)	(609,393)	(4)
6000 營業費用合計		(5,761,059)	(30)	(5,340,180)	(31)
6900 營業利益		2,645,774	13	2,323,312	13
營業外收入及支出					
7100 利息收入	六(十四)	6,836	-	2,333	-
7010 其他收入	六(十五)	94,201	1	84,465	1
7020 其他利益及損失	六(六)(十六)	1,785	-	42,935	-
7050 財務成本	六(五)(六)				
	(十七)及七	(160,756)	(1)	(153,182)	(1)
7000 營業外收入及支出合計		(57,934)	-	(23,449)	-
7900 稅前淨利		2,587,840	13	2,299,863	13
7950 所得稅費用	六(二十)	(519,765)	(2)	(460,120)	(2)
8200 本期淨利		\$ 2,068,075	11	\$ 1,839,743	11
其他綜合損益					
不重分類至損益之項目					
8311 確定福利計畫之再衡量數	六(九)	\$ 7,215	-	\$ 4,084	-
8349 與不重分類之項目相關之所得稅	六(二十)	(1,443)	-	(817)	-
8300 其他綜合損益(淨額)		\$ 5,772	-	\$ 3,267	-
8500 本期綜合損益總額		\$ 2,073,847	11	\$ 1,843,010	11
每股盈餘	六(二十一)				
9750 基本		\$ 20.26		\$ 18.07	
9850 稀釋		\$ 20.17		\$ 18.00	

後附財務報表附註為本財務報告之一部分，請併同參閱。

董事長：陳建造



經理人：陳宗成



會計主管：沈鴻猷



實雅國際股份有限公司
 民國111年及110年12月31日
 權益變動表

單位：新台幣仟元

	附註	普通	股	股本	發行	溢	公	積	保	留	盈	分	配	盈	餘	權	益	總	額
110		年																	
		110	年	1月1日	餘額														
				110	年度	淨利													
				110	年度	其他	綜合	損益											
				110	年度	綜合	損益	總額											
				109	年度	盈餘	指撥	及	分配										
						法定	盈餘	公積											
						現金	股利												
						股票	股利												
						員工	酬勞	轉增	資										
				110	年	12月	31日	餘額											
111		年																	
		111	年	1月1日	餘額														
				111	年度	淨利													
				111	年度	其他	綜合	損益											
				111	年度	綜合	損益	總額											
				110	年度	盈餘	指撥	及	分配										
						法定	盈餘	公積											
						現金	股利												
						股票	股利												
						員工	酬勞	轉增	資										
				111	年	12月	31日	餘額											

後附財務報表附註為本財務報告之一部分，請併同參閱。



董事長：陳建造



經理人：陳宗成



會計主管：沈鴻猷

寶雅國際股份有限公司
現金流量表
民國111年及110年1月1日至12月31日

單位：新台幣仟元

	附註	111 年 度	110 年 度
營業活動之現金流量			
本期稅前淨利		\$ 2,587,840	\$ 2,299,863
調整項目			
收益費損項目			
折舊費用	六(五)(六) (十八)	2,389,511	2,275,895
處分不動產、廠房及設備損失	六(十六)	880	312
租賃修改利益	六(六)(十六)	(2,665)	(43,247)
利息收入	六(十四)	(6,836)	(2,333)
利息費用	六(十七)	160,756	153,182
與營業活動相關之資產/負債變動數			
與營業活動相關之資產之淨變動			
應收票據		17,618	(11,351)
應收帳款		(224,104)	(54,639)
其他應收款		212	(219)
存貨		(564,576)	(334,132)
預付款項		11,530	(34,349)
淨確定福利資產－非流動		(914)	-
與營業活動相關之負債之淨變動			
合約負債－流動		28,381	36,564
應付票據		1,121	(10,167)
應付帳款		584,100	218,958
其他應付款		195,719	175,013
預收款項		(2)	96
淨確定福利負債－非流動		(1,351)	(1,783)
營運產生之現金流入		5,177,220	4,667,663
收取之利息		6,836	2,333
支付之利息		(160,756)	(153,182)
支付之所得稅		(432,514)	(559,952)
營業活動之淨現金流入		4,590,786	3,956,862
投資活動之現金流量			
購置不動產、廠房及設備現金支付數	六(二十二)	(471,314)	(842,004)
購置不動產、廠房及設備支付之利息	六(五)(十七) (二十二)	(866)	(385)
處分不動產、廠房及設備價款		5,426	1,934
取得使用權資產	六(六)	(107,578)	(67,793)
存出保證金增加		(20,314)	(22,983)
其他金融資產－非流動增加		-	(3,000)
其他非流動資產－其他(增加)減少		(892)	1,448
投資活動之淨現金流出		(595,538)	(932,783)
籌資活動之現金流量			
舉借長期借款	六(二十三)	1,370,000	3,240,000
償還長期借款	六(二十三)	(2,907,434)	(1,823,324)
租賃本金償還	六(二十三)	(1,630,372)	(1,475,617)
存入保證金增加(減少)		8,270	(1,501)
發放現金股利	六(十二)	(1,109,454)	(1,826,710)
籌資活動之淨現金流出		(4,268,990)	(1,887,152)
本期現金及約當現金(減少)增加數		(273,742)	1,136,927
期初現金及約當現金餘額	六(一)	2,861,041	1,724,114
期末現金及約當現金餘額	六(一)	\$ 2,587,299	\$ 2,861,041

後附財務報表附註為本財務報告之一部分，請併同參閱。

董事長：陳建造



經理人：陳宗成



會計主管：沈鴻猷

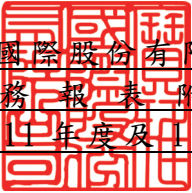

寶雅國際股份有限公司
財 務 報 表 附 註
民國 111 年度及 110 年度

單位：新台幣仟元
(除特別註明者外)

一、公司沿革

- (一)寶雅國際股份有限公司(以下簡稱「本公司」)於民國 86 年 3 月 12 日設立，主要營業項目為日用品百貨、首飾、裝飾品、藝品、各種食品、文具用品、五金批發零售等各種產品之買賣及進出口貿易等有關業務。
- (二)本公司股票自民國 91 年 9 月起在財團法人中華民國證券櫃檯買賣中心買賣。

二、通過財務報告之日期及程序

本財務報告已於民國 112 年 2 月 20 日經董事會通過後發布。

三、新發布及修訂準則及解釋之適用

- (一)已採用金融監督管理委員會(以下簡稱「金管會」)認可並發布生效之新發布、修正後國際財務報導準則之影響

下表彙列金管會認可並發布生效之民國 111 年適用之國際財務報導準則之新發布、修正及修訂之準則及解釋：

<u>新發布/修正/修訂準則及解釋</u>	<u>國際會計準則理事會 發布之生效日</u>
國際財務報導準則第3號之修正「對觀念架構之索引」	民國111年1月1日
國際會計準則第16號之修正「不動產、廠房及設備：達到預定使用狀態前之價款」	民國111年1月1日
國際會計準則第37號之修正「虧損性合約—履行合約之成本」	民國111年1月1日
2018-2020週期之年度改善	民國111年1月1日

本公司經評估上述準則及解釋對本公司財務狀況與財務績效並無重大影響。

- (二)尚未採用金管會認可之新發布、修正後國際財務報導準則之影響

下表彙列金管會認可之民國 112 年適用之國際財務報導準則之新發布、修正及修訂之準則及解釋：

<u>新發布/修正/修訂準則及解釋</u>	<u>國際會計準則理事會 發布之生效日</u>
國際會計準則第1號之修正「會計政策之揭露」	民國112年1月1日
國際會計準則第8號之修正「會計估計之定義」	民國112年1月1日
國際會計準則第12號之修正「與單一交易所產生之資產及負債有關之遞延所得稅」	民國112年1月1日

本公司經評估上述準則及解釋對本公司財務狀況與財務績效並無重大影響。

(三) 國際會計準則理事會已發布但尚未經金管會認可之國際財務報導準則之影響

下表彙列國際會計準則理事會已發布但尚未納入金管會認可之國際財務報導準則之新發布、修正及修訂之準則及解釋：

新發布/修正/修訂準則及解釋	國際會計準則理事會 發布之生效日
國際財務報導準則第10號及國際會計準則第28號之修正「投資者與其關聯企業或合資間之資產出售或投入」	待國際會計準則理事會決定
國際財務報導準則第16號之修正「售後租回中之租賃負債」	民國113年1月1日
國際財務報導準則第17號「保險合約」	民國112年1月1日
國際財務報導準則第17號「保險合約」之修正	民國112年1月1日
國際財務報導準則第17號之修正「初次適用國際財務報導準則第17號及國際財務報導準則第9號—比較資訊」	民國112年1月1日
國際會計準則第1號之修正「負債之流動或非流動分類」	民國113年1月1日
國際會計準則第1號之修正「具合約條款之非流動負債」	民國113年1月1日

本公司經評估上述準則及解釋對本公司財務狀況與財務績效並無重大影響。

四、重大會計政策之彙總說明

編製本財務報告所採用之主要會計政策說明如下。除另有說明外，此等政策在所有報導期間一致地適用。

(一) 遵循聲明

本財務報告係依據證券發行人財務報告編製準則與金管會認可並發布生效之國際財務報導準則、國際會計準則、解釋及解釋公告(以下簡稱「IFRSs」)編製。

(二) 編製基礎

1. 除下列重要項目外，本財務報告係按歷史成本編製：

按退休基金資產減除確定福利義務現值之淨額認列之確定福利負債。

2. 編製符合 IFRSs 之財務報告需要使用一些重要會計估計，在應用本公司之會計政策過程中亦需要管理階層運用其判斷，涉及高度判斷或複雜性之項目，或涉及財務報告之重大假設及估計之項目，請詳附註五、重大會計判斷、估計及假設不確定性之主要來源之說明。

(三) 外幣換算

本公司財務報告所列之項目，係以本公司所處主要經濟環境之貨幣(即功能性貨幣)衡量。本財務報告係以本公司之功能性貨幣「新台幣」作為表達貨幣列報。

1. 外幣交易採用交易日或衡量日之即期匯率換算為功能性貨幣，換算此等交易產生之換算差額認列為當期損益。
2. 外幣貨幣性資產及負債餘額，按資產負債表日之即期匯率評價調整，因調整而產生之換算差額認列為當期損益。
3. 外幣非貨幣性資產及負債餘額，屬透過損益按公允價值衡量者，按資產負債表日之即期匯率評價調整，因調整而產生之兌換差額認列為當期損益；屬透過其他綜合損益按公允價值衡量者，按資產負債表日之即期匯率評價調整，因調整而產生之兌換差額認列於其他綜合損益項目；屬非按公允價值衡量者，則按初始交易日之歷史匯率衡量。
4. 所有兌換損益在綜合損益表之「其他利益及損失」列報。

(四) 資產負債區分流動及非流動之分類標準

1. 資產符合下列條件之一者，分類為流動資產：
 - (1) 預期將於正常營業週期中實現該資產，或意圖將其出售或消耗者。
 - (2) 主要為交易目的而持有者。
 - (3) 預期於資產負債表日後 12 個月內實現者。
 - (4) 現金或約當現金，但於資產負債表日後至少 12 個月交換或用以清償負債受到限制者除外。本公司將所有不符合上述條件之資產分類為非流動。
2. 負債符合下列條件之一者，分類為流動負債：
 - (1) 預期將於正常營業週期中清償者。
 - (2) 主要為交易目的而持有者。
 - (3) 預期於資產負債表日後 12 個月內到期清償者。
 - (4) 不能無條件將清償期限遞延至資產負債表日後至少 12 個月者。負債之條款，可能依交易對方之選擇，以發行權益工具而導致清償者，不影響其分類。

本公司將所有不符合上述條件之負債分類為非流動。

(五) 約當現金

約當現金係指短期並具高度流動性之投資，該投資可隨時轉換成定額現金且價值變動之風險甚小。

(六) 應收帳款及票據

1. 係指依合約約定，已具無條件收取因移轉商品或勞務所換得對價金額權利之帳款及票據，包括因主要營業活動而發生之進貨成本調整相關之應收供應商贊助款項。
2. 屬未付息之短期應收帳款及票據，因折現之影響不大，本公司係以原始發票金額衡量。

(七) 存 貨

以取得成本為入帳基礎，成本之計算方法採零售價法估算。期末存貨採成本與淨變現價值孰低衡量，比較成本與淨變現價值孰低時，採逐項比較法。

(八) 金融資產減損

本公司於每一資產負債表日，就不包含重大財務組成部分之應收帳款，按存續期間預期信用損失金額衡量備抵損失。

(九) 金融資產之除列

當本公司對收取來自金融資產現金流量之合約權利失效時，將除列金融資產。

(十) 不動產、廠房及設備

1. 不動產、廠房及設備係以取得成本為入帳基礎，並將購建期間之有關利息資本化。
2. 後續成本只有在與該項目有關之未來經濟效益很有可能流入本公司，且該項目之成本能可靠衡量時，才包括在資產之帳面金額或認列為一項單獨資產。被重置部分之帳面金額應除列。所有其他維修費用於發生時認列為當期損益。
3. 不動產、廠房及設備之後續衡量採成本模式，除土地不提折舊外，其他按估計耐用年限以直線法計提折舊。不動產、廠房及設備各項組成若屬重大，則單獨提列折舊。
4. 本公司於每一會計年度結束對各項資產之殘值、耐用年限及折舊方法進行檢視，若殘值及耐用年限之預期值與先前之估計不同時，或資產所含之未來經濟效益之預期消耗型態已有重大變動，則自變動發生日起依國際會計準則第 8 號「會計政策、會計估計變動及錯誤」之會計估計變動規定處理。各項資產之耐用年限如下：

<u>資 產 名 稱</u>	<u>耐 用 年 限</u>
運輸設備	5年
辦公設備	2至15年
租賃改良	3至50年
其他設備	5至20年

(十一) 承租人之租賃交易－使用權資產/租賃負債

1. 租賃資產於可供本公司使用之日認列為使用權資產及租賃負債。當租賃合約係屬短期租賃或低價值標的資產之租賃時，將租賃給付採直線法於租賃期間認列為費用。
2. 租賃負債於租賃開始日將尚未支付之租賃給付按本公司增額借款利率折現後之現值認列，租賃給付包括固定給付，減除可收取之任何租賃誘因。

後續採利息法按攤銷後成本法衡量，於租賃期間提列利息費用。當非屬

合約修改造造成租賃期間或租賃給付變動時，將重評估租賃負債，並將再衡量數調整使用權資產。

3. 使用權資產於租賃開始日按成本認列，成本包括：

- (1) 租賃負債之原始衡量金額；
- (2) 於開始日或之前支付之任何租賃給付；及
- (3) 發生之任何原始直接成本；

後續採成本模式衡量，於使用權資產之耐用年限屆滿時或租賃期間屆滿時兩者之較早者，提列折舊費用。當租賃負債重評估時，使用權資產將調整租賃負債之任何再衡量數。

4. 對減少租賃範圍之租賃修改，承租人將減少使用權資產之帳面金額以反映租賃部分或全面之終止，並將其與租賃負債再衡量金額間之差額認列於損益中。

(十二) 非金融資產減損

本公司於資產負債表日針對有減損跡象之資產，估計其可回收金額，當可回收金額低於其帳面價值時，則認列減損損失。可回收金額係指一項資產之公允價值減處分成本或其使用價值，兩者較高者。除商譽外，當以前年度已認列資產減損之情況不存在或減少時，則迴轉減損損失，惟迴轉減損損失而增加之資產帳面金額，不超過該資產若未認列減損損失情況下減除折舊或攤銷後之帳面金額。

(十三) 應付帳款及票據

1. 係指因賒購原物料、商品或勞務所發生之債務及因營業與非因營業而發生之應付票據。
2. 屬未付息之短期應付帳款及票據，因折現之影響不大，本公司係以原始發票金額衡量。

(十四) 借 款

1. 係指向銀行借入之長、短期款項。本公司於原始認列時按其公允價值減除交易成本衡量，後續就減除交易成本後之價款與贖回價值之任何差額，採有效利息法按攤銷程序於流通期間內認列利息費用於損益。
2. 設立借款額度時支付之費用，當很有可能提取部分或全部額度，則該費用認列為借款之交易成本，予以遞延至動支發生時認列為有效利率之調整；當不太可能提取部分或全部額度，則認列該費用為預付款項，並在額度相關之期間內攤銷。

(十五) 金融負債之除列

本公司於合約明定之義務履行、取消或到期時，除列金融負債。

(十六) 員工福利

1. 短期員工福利

短期員工福利係以預期支付之非折現金額衡量，並於相關服務提供時認

列為費用。

2. 退休金

(1) 確定提撥計畫

對於確定提撥計畫，係依權責發生基礎將應提撥之退休基金數額認列為當期之退休金成本。預付提撥金於可退還現金或減少未來給付之範圍內認列為資產。

(2) 確定福利計畫

A. 確定福利計畫下之淨義務係以員工當期或過去服務所賺得之未來福利金額折現計算，並以資產負債表日之確定福利義務現值減除計畫資產之公允價值。確定福利淨義務每年由精算師採用預計單位福利法計算，折現率係使用資產負債表日與確定福利計畫之貨幣及期間一致之政府公債之市場殖利率。

B. 確定福利計畫產生之再衡量數於發生當期認列於其他綜合損益，並表達於保留盈餘。

3. 員工酬勞及董事酬勞

員工酬勞及董事酬勞係於具法律或推定義務且金額可合理估計時，認列為費用及負債。嗣後決議實際配發金額與估列金額有差異時，則按會計估計變動處理。另以股票發放員工酬勞者，計算股數之基礎為董事會決議日前一日收盤價。

(十七) 所得稅

1. 所得稅費用包含當期及遞延所得稅。除與列入其他綜合損益或直接列入權益之項目有關之所得稅分別列入其他綜合損益或直接列入權益外，所得稅係認列於損益。
2. 本公司依資產負債表日已立法或已實質性立法之稅率計算當期所得稅。管理階層就適用所得稅相關法規定期評估所得稅申報之狀況，並在適用情況下根據預期須向稅捐機關支付之稅款估列所得稅負債。本公司未分配盈餘依所得稅法加徵之所得稅，嗣盈餘產生年度之次年度於股東會通過盈餘分派案後，始就實際盈餘之分派情形，認列未分配盈餘所得稅費用。
3. 遞延所得稅採用資產負債表法，按資產及負債之課稅基礎與其於資產負債表之帳面金額所產生之暫時性差異認列。若遞延所得稅源自於交易（不包括企業合併）中對資產或負債之原始認列，且在交易當時未影響會計利潤或課稅所得（課稅損失），則不予認列。遞延所得稅採用在資產負債表日已立法或已實質性立法，並於有關之遞延所得稅資產實現或遞延所得稅負債清償時預期適用之稅率及稅法為準。
4. 遞延所得稅資產於暫時性差異很有可能用以抵減未來應課稅所得之範圍內認列，並於每一資產負債表日重評估未認列及已認列之遞延所得稅資產。

5. 當有法定執行權將所認列之當期所得稅資產及負債金額互抵且有意圖以淨額基礎清償或同時實現資產及清償負債時，始將當期所得稅資產及當期所得稅負債互抵；當有法定執行權將當期所得稅資產及當期所得稅負債互抵，且遞延所得稅資產及負債由同一稅捐機關課徵所得稅之同一納稅主體、或不同納稅主體產生但各主體意圖以淨額基礎清償或同時實現資產及清償負債時，始將遞延所得稅資產及負債互抵。

(十八) 股利分配

分派予本公司股東之現金股利於本公司董事會決議分派股利時於財務報告認列為負債，分派股票股利則於股東會決議時認列為待分配股票股利，並於發行新股基準日時轉列普通股股本。

(十九) 收入認列

1. 本公司經營日用品等百貨零售之業務，銷貨收入於商品銷售予客戶時認列。
2. 銷貨之交易價款於客戶購買商品時立即向客戶收取。本公司之銷售政策給予客戶於購買後一定時間內退貨之權利，因此本公司對預期將被退回之產品分別認列退款負債及收回產品之權利。銷貨退回之估計，係於銷售時點依據歷史經驗採期望值法估計該等退貨。歷年來退回產品之數量穩定，故評估所認列之累計收入高度很有可能不會發生重大迴轉。後續於每一資產負債表日重新評估假設之有效性，並更新估計退貨金額。
3. 本公司對零售客戶經營客戶忠誠計畫，於交易時給與客戶獎勵積分，客戶於兌換獎勵積分時有權以折扣價格或免費兌換方式取得額外產品。獎勵積分提供客戶倘未發生原始交易則無法取得之重要權利，因此提供客戶之獎勵積分係一單獨履約義務。交易價格以相對單獨售價為基礎分攤予產品及獎勵積分。獎勵積分之單獨售價係以客戶取得之折扣及依據過去經驗積分兌換之可能性為基礎估計。產品之單獨售價係以零售價格為基礎估計。分攤至獎勵積分之交易價格認列為合約負債，直到客戶兌換積分時，或於積分逾期失效時轉列為收入。
4. 專櫃抽成收入
收入於專櫃出售其貨品時確認，依國際財務報導準則第15號「客戶合約之收入」之規定，本公司係負責安排銷售商品或勞務之提供，符合代理人之定義，故將專櫃銷貨收入及成本以淨額認列。

(二十) 營運部門

本公司營運部門資訊與提供給主要營運決策者之內部管理報告採一致之方式報導。主要營運決策者負責分配資源予營運部門並評估其績效。

五、重大會計判斷、估計及假設不確定性之主要來源

本公司編製本財務報告時，管理階層已運用其判斷以決定所採用之會計政策，並依據資產負債表日當時之情況對於未來事件之合理預期以作出會計估計及假設。所作出之重大會計估計與假設可能與實際結果存有差異，將考量歷史經驗及其他因子持續評估及調整。該等估計及假設具有導致資產及負債帳面金額於下個會計年度重大調整之風險。請詳下列對重大會計判斷、估計與假設不確定性之說明：

(一)會計政策採用之重要判斷

收入總額或淨額認列

本公司依據交易型態及其經濟實質判定對客戶承諾之性質究係由其本身提供特定商品或勞務之履約義務(即本公司為主理人)，或係為另一方安排提供該等商品或勞務之履約義務(即本公司為代理人)。當本公司於移轉特定商品或勞務予客戶前，控制該商品或勞務，則本公司為主理人，就移轉特定商品或勞務之預期有權取得之對價總額認列收入。若特定商品或勞務移轉予客戶前，本公司並未控制該等商品或勞務，則本公司為代理人，係為另一方提供特定商品或勞務予客戶作安排，就此安排有權取得之任何收費或佣金認列為收入。

本公司依據下列指標判定於特定商品或勞務移轉予客戶前控制該商品或勞務：

1. 對完成提供特定商品或勞務之承諾負有主要責任。
2. 於特定商品或勞務移轉予客戶前或於控制移轉後承擔存貨風險。
3. 對特定商品或勞務具有訂定價格之裁量權。

(二)重要會計估計及假設

無此情事。

六、重要會計項目之說明

(一)現金及約當現金

	<u>111年12月31日</u>	<u>110年12月31日</u>
現金：		
庫存現金	\$ 45,629	\$ 41,823
支票存款及活期存款	<u>2,541,670</u>	<u>2,810,027</u>
	<u>2,587,299</u>	<u>2,851,850</u>
約當現金：		
振興五倍券	-	9,191
	<u>\$ 2,587,299</u>	<u>\$ 2,861,041</u>

1. 本公司往來之金融機構信用品質良好，且本公司與多家金融機構往來以分散信用風險，預期發生違約之可能性甚低。

2. 本公司於民國 111 年及 110 年 12 月 31 日將現金及約當現金提供質押之情形，請詳附註八、質押之資產之說明。

(二) 應收票據及帳款淨額

	<u>111年12月31日</u>	<u>110年12月31日</u>
應收票據	\$ 4,403	\$ 22,021
應收贊助金	\$ 1,124,548	\$ 927,220
應收顧客款	118,787	92,011
	<u>\$ 1,243,335</u>	<u>\$ 1,019,231</u>

1. 本公司於民國 111 年及 110 年 12 月 31 日未有逾期之應收票據及帳款。
2. 民國 111 年及 110 年 12 月 31 日之應收帳款及應收票據餘額均為客戶合約所產生，另於民國 110 年 1 月 1 日客戶合約之應收帳款及應收票據餘額為\$975,262。
3. 在不考慮所持有之擔保品或其他信用增強之情況下，最能代表本公司應收票據及應收帳款於民國 111 年及 110 年 12 月 31 日信用風險最大暴險金額均為其帳面金額。
4. 本公司於民國 111 年及 110 年 12 月 31 日未持有作為應收票據及帳款質押擔保之擔保品。
5. 相關信用風險資訊，請詳附註十二、(二)金融工具之說明。

(三) 存 貨

	<u>111 年</u>	<u>12 月</u>	<u>31 日</u>
	<u>成本</u>	<u>備抵跌價損失</u>	<u>帳面價值</u>
商品	\$ 4,975,241	\$ -	\$ 4,975,241
	<u>110 年</u>	<u>12 月</u>	<u>31 日</u>
	<u>成本</u>	<u>備抵跌價損失</u>	<u>帳面價值</u>
商品	\$ 4,410,665	\$ -	\$ 4,410,665

本公司當期認列為費損之存貨成本：

	<u>111 年 度</u>	<u>110 年 度</u>
已出售存貨成本	\$ 10,980,712	\$ 9,776,863
存貨盤損	88,624	28,853
	<u>\$ 11,069,336</u>	<u>\$ 9,805,716</u>

(四) 預付款項

	<u>111年12月31日</u>	<u>110年12月31日</u>
留抵稅額	\$ 21,087	\$ 21,189
其他預付費用	40,298	51,726
	<u>\$ 61,385</u>	<u>\$ 72,915</u>

(五) 不動產、廠房及設備

	運輸設備	辦公設備	租賃改良	其他設備	未完工程 及待驗設備	合計
<u>111年1月1日</u>						
成本	\$ 37,943	\$ 1,279,639	\$ 3,762,432	\$ 503,101	\$ 52,883	\$ 5,635,998
累計折舊	(16,247)	(608,954)	(1,384,466)	(109,823)	-	(2,119,490)
	<u>\$ 21,696</u>	<u>\$ 670,685</u>	<u>\$ 2,377,966</u>	<u>\$ 393,278</u>	<u>\$ 52,883</u>	<u>\$ 3,516,508</u>
<u>111年度</u>						
1月1日	\$ 21,696	\$ 670,685	\$ 2,377,966	\$ 393,278	\$ 52,883	\$ 3,516,508
增添	-	-	-	-	480,664	480,664
驗收轉入	7,723	112,940	319,817	62,471	(502,951)	-
折舊費用	(7,363)	(237,180)	(368,290)	(38,629)	-	(651,462)
處分一成本	(9,144)	(217,981)	(286,140)	(21,937)	-	(535,202)
一 累計折舊	4,600	217,765	284,876	21,655	-	528,896
12月31日	<u>\$ 17,512</u>	<u>\$ 546,229</u>	<u>\$ 2,328,229</u>	<u>\$ 416,838</u>	<u>\$ 30,596</u>	<u>\$ 3,339,404</u>
<u>111年12月31日</u>						
成本	\$ 36,522	\$ 1,174,598	\$ 3,796,109	\$ 543,635	\$ 30,596	\$ 5,581,460
累計折舊	(19,010)	(628,369)	(1,467,880)	(126,797)	-	(2,242,056)
	<u>\$ 17,512</u>	<u>\$ 546,229</u>	<u>\$ 2,328,229</u>	<u>\$ 416,838</u>	<u>\$ 30,596</u>	<u>\$ 3,339,404</u>

	運輸設備	辦公設備	租賃改良	其他設備	未完工程 及待驗設備	合計
<u>110年1月1日</u>						
成本	\$ 33,344	\$ 1,244,650	\$ 3,520,465	\$ 438,816	\$ 13,341	\$ 5,250,616
累計折舊	(10,776)	(543,283)	(1,224,625)	(93,131)	-	(1,871,815)
	<u>\$ 22,568</u>	<u>\$ 701,367</u>	<u>\$ 2,295,840</u>	<u>\$ 345,685</u>	<u>\$ 13,341</u>	<u>\$ 3,378,801</u>
<u>110年度</u>						
1月1日	\$ 22,568	\$ 701,367	\$ 2,295,840	\$ 345,685	\$ 13,341	\$ 3,378,801
增添	-	-	-	-	789,686	789,686
驗收轉入	8,916	218,276	440,372	82,580	(750,144)	-
折舊費用	(7,572)	(248,958)	(358,216)	(34,987)	-	(649,733)
處分一成本	(4,317)	(183,287)	(198,405)	(18,295)	-	(404,304)
— 累計折舊	2,101	183,287	198,375	18,295	-	402,058
12月31日	<u>\$ 21,696</u>	<u>\$ 670,685</u>	<u>\$ 2,377,966</u>	<u>\$ 393,278</u>	<u>\$ 52,883</u>	<u>\$ 3,516,508</u>
<u>110年12月31日</u>						
成本	\$ 37,943	\$ 1,279,639	\$ 3,762,432	\$ 503,101	\$ 52,883	\$ 5,635,998
累計折舊	(16,247)	(608,954)	(1,384,466)	(109,823)	-	(2,119,490)
	<u>\$ 21,696</u>	<u>\$ 670,685</u>	<u>\$ 2,377,966</u>	<u>\$ 393,278</u>	<u>\$ 52,883</u>	<u>\$ 3,516,508</u>

1. 本公司民國 111 年及 110 年 12 月 31 日之不動產、廠房及設備均為自用之資產。

2. 不動產、廠房及設備借款成本資本化金額及利率區間：

	<u>111 年 度</u>	<u>110 年 度</u>
資本化金額	\$ 866	\$ 385
資本化利率區間	0.83%~1.52%	0.76%~1.03%

3. 本公司於民國 111 年及 110 年 12 月 31 日未有將不動產、廠房及設備提供質押之情形。

(六) 租賃交易－承租人

1. 本公司租賃之標的資產包括房屋及建築、機器設備及其他設備，租賃合約之期間通常介於 3 到 20 年。租賃合約是採個別協商並包含各種不同的條款及條件，除租賃之資產不得用作借貸擔保外，未有加諸其他之限制。

2. 本公司向主要管理階層之成員及非關係人承租各營業場所簽訂之租賃合約，合約期間為 3 年至 20 年不等。截至民國 111 年及 110 年 12 月 31 日止，本公司依合約規定支付之房租押金分別為 \$433,898 及 \$411,636，並依其性質表列「存出保證金」項目。

3. 使用權資產之帳面價值與認列之折舊費用資訊如下：

	<u>111年12月31日</u>	<u>110年12月31日</u>
	<u>帳面金額</u>	<u>帳面金額</u>
房屋及建築	\$ 11,634,760	\$ 12,600,598
機器設備	12,147	16,990
其他設備	10,586	6,946
	<u>\$ 11,657,493</u>	<u>\$ 12,624,534</u>
	<u>111 年 度</u>	<u>110 年 度</u>
	<u>折舊費用</u>	<u>折舊費用</u>
房屋及建築	\$ 1,730,928	\$ 1,619,983
機器設備	5,644	4,925
其他設備	1,477	1,254
	<u>\$ 1,738,049</u>	<u>\$ 1,626,162</u>

4. 民國 111 年度及 110 年度使用權資產之增添分別為 \$107,578 及 \$67,793；使用權資產之重衡量分別為 \$663,430 及 \$1,653,842。

5. 與租賃合約有關之損益項目資訊如下：

	<u>111 年 度</u>	<u>110 年 度</u>
<u>影響當期損益之項目</u>		
租賃負債之利息費用	\$ 132,928	\$ 135,266
屬短期租賃合約之費用	9,510	9,631
屬低價值資產租賃之費用	240	288
變動租賃給付之費用	51,487	36,085
租賃修改利益	(2,665)	(43,247)

6. 本公司於民國 111 年度及 110 年度租賃現金流出總額分別為\$1,932,115 及\$1,724,680。

7. 變動租賃給付對租賃負債之影響

本公司租賃合約中採變動租賃給付條款的標的有與商店產生的銷售金額連結者。對於個體商店類型之租賃標的，約 3%~10%是以變動計價之付款條件為基礎，且主要係與銷售金額有關。變動付款條款的使用有多種原因，主要係為減少因新建商店初始所投入之固定成本。與銷售金額有關之變動租賃給付在發生觸發這些與付款條件有關之期間認列為費用。

8. 租賃延長之選擇權及租賃終止之選擇權

(1) 本公司租賃合約中屬營運商店類型之租賃標的，約 91.22%包含了本公司可行使之延長選擇權，於租賃合約中簽訂該條款係為提高門店長久營運之管理。

(2) 本公司於決定租賃期間時，係將所有行使延長選擇權，或不行使終止選擇權會產生經濟誘因的事實和情況納入考量。當發生對行使延長選擇權或不行使終止選擇權之評估的重大事件發生時，則租賃期間將重新估計。

9. 本公司採用「新型冠狀病毒肺炎相關之租金減讓」之實務權宜作法，於民國 111 年度及 110 年度認列租金減讓所產生之租賃給付變動之利益分別為\$- 及\$41,691。

(七) 其他應付款

	<u>111年12月31日</u>	<u>110年12月31日</u>
應付薪資及獎金	\$ 334,988	\$ 298,390
應付員工酬勞及董事酬勞	169,780	128,041
應付勞健保費	38,345	34,716
應付設備款	45,545	37,061
其他	166,751	175,298
	<u>\$ 755,409</u>	<u>\$ 673,506</u>

(八) 長期借款

借款性質	借款期間	利率區間	擔保品	111年12月31日
長期銀行借款				
無擔保銀行借款	109.3.19~114.5.26	1.35%~1.82%	無	\$ 2,265,878
減：一年或一營業週期內到期之長期借款				(1,352,830)
				<u>\$ 913,048</u>
借款性質	借款期間	利率區間	擔保品	110年12月31日
長期銀行借款				
無擔保銀行借款	108.7.1~113.12.27	0.87%~1.16%	無	\$ 3,803,312
減：一年或一營業週期內到期之長期借款				(1,612,740)
				<u>\$ 2,190,572</u>

本公司於民國 111 年度及 110 年度認列於損益之利息費用，請詳附註六、(十七)財務成本之說明。

(九) 退休金

1. 本公司依據「勞動基準法」之規定，訂有確定福利之退休辦法，適用於民國 94 年 7 月 1 日實施「勞工退休金條例」前所有正式員工之服務年資，以及於實施「勞工退休金條例」後選擇繼續適用勞動基準法員工之後續服務年資。員工符合退休條件者，退休金之支付係根據服務年資及退休前 6 個月之平均薪資計算，15 年以內(含)的服務年資每滿一年給予 2 個基數，超過 15 年之服務年資每滿一年給予 1 個基數，惟累積最高以 45 個基數為限。本公司按月就薪資總額 2%提撥退休基金，以勞工退休準備金監督委員會之名義專戶儲存於台灣銀行。另本公司於每年年度終了前，估算前項勞工退休準備金專戶餘額，若該餘額不足給付次一年度內預估符合退休條件之勞工依前述計算之退休金數額，本公司將於次年度 3 月底前一次提撥其差額。本公司依前揭露確定給付退休辦法之相關資訊如下：

(1) 資產負債表認列之金額如下：

	111年12月31日	110年12月31日
確定福利義務現值	(\$ 62,359)	(\$ 66,224)
計畫資產公允價值	<u>70,488</u>	<u>64,873</u>
淨確定福利資產(負債)	<u>\$ 8,129</u>	<u>(\$ 1,351)</u>

(2) 淨確定福利資產(負債)之變動如下：

	<u>確定福利義務現值</u>	<u>計畫資產公允價值</u>	<u>淨確定福利資產(負債)</u>
<u>111 年 度</u>			
1月1日餘額	(\$ 66,224)	\$ 64,873	(\$ 1,351)
當期服務成本	(165)	-	(165)
利息(費用)收入	(464)	454	(10)
	<u>(66,853)</u>	<u>65,327</u>	<u>(1,526)</u>
再衡量數：			
計畫資產報酬	-	4,952	4,952
財務假設變動	5,411	-	5,411
影響數			
經驗調整	(3,148)	-	(3,148)
	<u>2,263</u>	<u>4,952</u>	<u>7,215</u>
提撥退休基金	-	2,440	2,440
支付退休金	2,231	(2,231)	-
12月31日餘額	<u>(\$ 62,359)</u>	<u>\$ 70,488</u>	<u>\$ 8,129</u>
	<u>確定福利義務現值</u>	<u>計畫資產公允價值</u>	<u>淨確定福利負債</u>
<u>110 年 度</u>			
1月1日餘額	(\$ 71,714)	\$ 64,496	(\$ 7,218)
當期服務成本	(182)	-	(182)
利息(費用)收入	(287)	258	(29)
	<u>(72,183)</u>	<u>64,754</u>	<u>(7,429)</u>
再衡量數：			
計畫資產報酬	-	905	905
人口統計假設	(78)	-	(78)
變動影響數			
財務假設變動	2,642	-	2,642
影響數			
經驗調整	615	-	615
	<u>3,179</u>	<u>905</u>	<u>4,084</u>
提撥退休基金	-	1,994	1,994
支付退休金	2,780	(2,780)	-
12月31日餘額	<u>(\$ 66,224)</u>	<u>\$ 64,873</u>	<u>(\$ 1,351)</u>

(3) 本公司之確定福利退休計畫基金資產，係由臺灣銀行按該基金年度投資運用計畫所定委託經營項目之比例及金額範圍內，依勞工退休基金收支保管及運用辦法第 6 條之項目（即存放國內外之金融機構，投資國內外上市、上櫃或私募之權益證券及投資國內外不動產之證券化商品等）辦理委託經營，相關運用情形係由勞工退休基金監理會進行監督。該基金之運用，其每年決算分配之最低收益，不得低於依當地銀行 2 年定期存款利率計算之收益，若有不足，則經主管機關核准後由國庫補足。因本公司無權參與該基金之運作及管理，故無法依國際會計準則第 19 號第 142 段規定揭露計劃資產公允價值之分類，民國 111 年及 110 年 12 月 31 日構成該基金總資產之公允價值，請詳政府公告之各年度之勞工退休基金運用報告。

(4) 有關退休金之精算假設彙總如下：

	<u>111 年 度</u>	<u>110 年 度</u>
折現率	<u>1.40%</u>	<u>0.70%</u>
未來薪資增加率	<u>2.50%</u>	<u>2.50%</u>

民國 111 年度及 110 年度對於未來死亡率之假設係按照預設臺灣壽險業第 6 回經驗生命表估計。

因採用之主要精算假設變動而影響之確定福利義務現值分析如下：

	<u>折現率</u>		<u>未來薪資增加率</u>	
	<u>增加0.25%</u>	<u>減少0.25%</u>	<u>增加0.25%</u>	<u>減少0.25%</u>
<u>111 年 12 月 31 日</u>				
對確定福利義務現值之影響	(\$ <u>1,795</u>)	<u>\$ 1,866</u>	<u>\$ 1,684</u>	(\$ <u>1,632</u>)
<u>110 年 12 月 31 日</u>				
對確定福利義務現值之影響	(\$ <u>2,043</u>)	<u>\$ 2,127</u>	<u>\$ 1,918</u>	(\$ <u>1,855</u>)

上述之敏感度分析係基於其他假設不變的情況下分析單一假設變動之影響。實務上許多假設的變動則可能是連動的。敏感度分析係與計算資產負債表之淨退休金負債所採用的方法一致。

本期編製敏感度分析所使用之方法與假設與上年度一致。

(5) 本公司於下一年度預計支付予退休計畫之提撥金為 \$2,504。

(6) 截至民國 111 年 12 月 31 日，該退休計畫之加權平均存續期間為 12 年。退休金支付之到期分析如下：

未來1年	\$ 1,859
未來2~5年	8,800
未來6年以上	<u>16,851</u>
	<u>\$ 27,510</u>

2. 自民國 94 年 7 月 1 日起，本公司依據「勞工退休金條例」，訂有確定提撥之退休辦法，適用於本國籍之員工。本公司就員工選擇適用「勞工退休金條例」所訂之勞工退休金制度部分，每月按薪資之 6% 提繳勞工退休金至勞保局員工個人帳戶，員工退休金之支付依員工個人之退休金專戶及累積收益之金額採月退休金或一次退休金方式領取。民國 111 年度及 110 年度本公司依上開退休金辦法認列之退休金成本分別為 \$99,007 及 \$91,682。

(十) 股本

1. 本公司普通股期初與期末流通在外股數調節如下：(單位：仟股)

	111 年 度	110 年 度
期初股數	100,859	97,685
股票股利	1,009	2,930
員工酬勞轉增資	314	244
期末股數	102,182	100,859

2. 本公司於民國 110 年 6 月 22 日經股東會電子投票達法定通過決議門檻以未分配盈餘 \$29,306 及應付員工酬勞 \$139,500 轉增資發行新股。其中員工股票酬勞 \$139,500 以董事會決議日前一日之收盤價並考慮除權除息影響後計發行新股 244 仟股，並於增資基準日時將面額部分轉列股本，超過面額部分則列為「資本公積－發行溢價」。
3. 本公司於民國 111 年 6 月 21 日分別經股東會決議通過及報告股東會後以未分配盈餘 \$10,086 及應付員工酬勞 \$122,300 轉增資發行新股，業奉金融監督管理委員會證期局核准，增資基準日為民國 111 年 7 月 26 日。其中員工股票酬勞 \$122,300 以董事會決議日前一日之收盤價並考慮除權除息影響後計發行新股 314 仟股，並於增資基準日時將面額部分轉列股本，超過面額部分則列為「資本公積－發行溢價」。
4. 截至民國 111 年 12 月 31 日止，本公司額定資本總額為 \$1,200,000 (股份總額保留 \$20,000 為發行員工認股權證)，實收資本總額則為 \$1,021,820，分為 102,182 仟股，每股金額新台幣 10 元，分次發行。

(十一) 資本公積

依公司法規定，超過票面金額發行股票所得之溢額及受領贈與之所得之資本公積，除得用於彌補虧損外，於公司無累積虧損時，按股東原有股份之比例發給新股或現金。另依證券交易法之相關規定，以上開資本公積撥充資本時，每年以其合計數不超過實收資本額 10% 為限。公司非於盈餘公積填補資本虧損仍有不足時，不得以資本公積補充之。

(十二) 保留盈餘

1. 法定盈餘公積除彌補公司虧損及按股東原有股份之比例發給新股或現金外，不得使用之，惟發給新股或現金者，以該項公積超過實收資本額 25% 之部分為限。
2. 依本公司章程規定，本公司所處產業環境多變，企業生命週期正值穩定成長階段，本公司每年決算後如有盈餘，除依法繳納營利事業所得稅及彌補以往年度虧損外，應先提撥 10% 法定盈餘公積，並依法提列或迴轉特別盈餘公積後，為本期可供分配盈餘，本期可供分配盈餘再加計上年度累積未分配盈餘，為累積可供分配盈餘。本公司盈餘分配係按公司所處之產業環境由董事會依據未來業務或轉投資需要等相關因素，提請股東會決議後分派之：股東股息及紅利為累積可供分配盈餘之 50%~100%，其中現金股利不得少於股利總額 1%。現金股利每股若低於新台幣 0.5 元得不予發放，改以股票股利發放。分派股息及紅利之全部或一部分如以發放現金之方式為之，應授權董事會以三分之二以上董事之出席，及出席董事過半數同意後為之，並報告股東會，不適用上述應經股東會決議之規定。
3. 本公司分派盈餘時，依法令規定須就當年度資產負債表日之其他權益項目借方餘額提列特別盈餘公積始得分派，嗣後其他權益項目借方餘額迴轉時，迴轉金額得列入可供分派盈餘中。
4. 本公司民國 110 年度認列為分配予業主之股利為現金股利 \$1,826,710 (每股新台幣 18.7 元) 及股票股利 \$29,306 (每股新台幣 0.3 元)。民國 111 年 4 月 25 日經董事會決議並於民國 111 年 6 月 21 日於股東會報告對民國 110 年度之盈餘分派案發放現金股利 \$1,109,454 (每股新台幣 11 元)。民國 111 年 6 月 21 日經股東會決議對民國 110 年度之盈餘分派案配發股票股利 \$10,086 (每股新台幣 0.1 元)。民國 112 年 2 月 20 日分別經董事會決議及提議對民國 111 年度之盈餘分派為現金股利 \$2,442,151 (每股新台幣 23.9 元) 及股票股利 \$10,218 (每股新台幣 0.1 元)。有關董事會通過擬議盈餘分派情形，請至公開資訊觀測站查詢。

(十三) 營業收入

1. 客戶合約收入之細分

本公司之收入源於提供於某一時點移轉之商品及勞務，收入均為百貨零售收入，收入之細分如下：

	111 年 度	110 年 度
百貨零售之收入	\$ 19,349,667	\$ 17,353,160
專櫃抽成之收入	126,502	116,048
	<u>\$ 19,476,169</u>	<u>\$ 17,469,208</u>

2. 合約資產及合約負債

截至民國 111 年 12 月 31 日、111 年 1 月 1 日(110 年 12 月 31 日)及 110 年 1 月 1 日止，本公司無認列客戶合約收入相關之合約資產，另本公司認列客戶合約收入相關之合約負債如下：

	<u>111年12月31日</u>	<u>111年1月1日 (110年12月31日)</u>	<u>110年1月1日</u>
合約負債：			
客戶忠誠計畫	\$ 71,965	\$ 49,252	\$ 31,813
預收款項	<u>26,059</u>	<u>20,391</u>	<u>1,266</u>
	<u>\$ 98,024</u>	<u>\$ 69,643</u>	<u>\$ 33,079</u>

(1) 合約資產及合約負債的重大變動

本公司民國 111 年度及 110 年度之合約資產及負債未有重大變動之情事。

(2) 期初合約負債本期認列收入

	<u>111 年 度</u>	<u>110 年 度</u>
合約負債期初餘額本期認列收入		
客戶忠誠計畫	\$ 49,252	\$ 31,813
預收款項	<u>20,391</u>	<u>1,266</u>
	<u>\$ 69,643</u>	<u>\$ 33,079</u>

(十四) 利息收入

	<u>111 年 度</u>	<u>110 年 度</u>
銀行存款利息	\$ 4,582	\$ 856
其他利息收入	<u>2,254</u>	<u>1,477</u>
	<u>\$ 6,836</u>	<u>\$ 2,333</u>

(十五) 其他收入

	<u>111 年 度</u>	<u>110 年 度</u>
租金收入	\$ 47,648	\$ 37,376
其他收入	<u>46,553</u>	<u>47,089</u>
	<u>\$ 94,201</u>	<u>\$ 84,465</u>

(十六) 其他利益及損失

	<u>111 年 度</u>	<u>110 年 度</u>
處分不動產、廠房及設備損失	(\$ 880)	(\$ 312)
租約修改利益	<u>2,665</u>	<u>43,247</u>
	<u>\$ 1,785</u>	<u>\$ 42,935</u>

(十七) 財務成本

	<u>111 年 度</u>	<u>110 年 度</u>
利息費用：		
銀行借款利息	\$ 39,559	\$ 29,929
其他利息費用	122,063	123,638
減：符合要件之資產資本化金額	(866)	(385)
	<u>\$ 160,756</u>	<u>\$ 153,182</u>

(十八) 費用性質之額外資訊

	<u>111</u>	<u>年</u>	<u>度</u>
	<u>屬於營業費用者</u>	<u>屬於營業成本者</u>	<u>合 計</u>
員工福利費用	\$ 2,277,420	\$ 243,545	\$ 2,520,965
折舊費用	\$ 2,248,060	\$ 141,451	\$ 2,389,511
	<u>110</u>	<u>年</u>	<u>度</u>
	<u>屬於營業費用者</u>	<u>屬於營業成本者</u>	<u>合 計</u>
員工福利費用	\$ 2,094,652	\$ 215,993	\$ 2,310,645
折舊費用	\$ 2,136,371	\$ 139,524	\$ 2,275,895

(十九) 員工福利費用

	<u>111</u>	<u>年</u>	<u>度</u>
	<u>屬於營業費用者</u>	<u>屬於營業成本者</u>	<u>合 計</u>
<u>正職員工</u>			
薪資費用	\$ 1,749,959	\$ 94,656	\$ 1,844,615
勞健保費用	179,953	10,080	190,033
退休金費用	81,813	4,801	86,614
董事酬金	5,280	-	5,280
其他用人費用	14,302	51	14,353
	<u>\$ 2,031,307</u>	<u>\$ 109,588</u>	<u>\$ 2,140,895</u>
	<u>111</u>	<u>年</u>	<u>度</u>
<u>非正職員工</u>	<u>屬於營業費用者</u>	<u>屬於營業成本者</u>	<u>合 計</u>
薪資費用	\$ 202,186	\$ 4,362	\$ 206,548
勞健保費用	31,359	-	31,359
退休金費用	12,568	-	12,568
其他用人費用	-	129,595	129,595
	<u>\$ 246,113</u>	<u>\$ 133,957</u>	<u>\$ 380,070</u>

	110 年		111 年	
	屬於營業費用者	屬於營業成本者	屬於營業費用者	屬於營業成本者
<u>正職員工</u>				
薪資費用	\$ 1,589,666	\$ 92,437	\$ 1,589,666	\$ 92,437
勞健保費用	163,997	9,552	163,997	9,552
退休金費用	74,499	4,417	74,499	4,417
董事酬金	5,280	-	5,280	-
其他用人費用	9,553	-	9,553	-
	<u>\$ 1,842,995</u>	<u>\$ 106,406</u>	<u>\$ 1,842,995</u>	<u>\$ 106,406</u>
<u>非正職員工</u>				
薪資費用	\$ 206,638	\$ 4,135	\$ 206,638	\$ 4,135
勞健保費用	32,042	-	32,042	-
退休金費用	12,977	-	12,977	-
其他用人費用	-	105,452	-	105,452
	<u>\$ 251,657</u>	<u>\$ 109,587</u>	<u>\$ 251,657</u>	<u>\$ 109,587</u>

1. 本公司民國 111 年及 110 年 12 月 31 日平均正職員工與非正職員工人數分別為 3,730 人與 1,102 人及 3,559 人與 1,116 人，其中未兼任員工之董事人數均為 4 人。
本公司民國 111 年度及 110 年度平均員工福利費用與平均員工薪資費用分別為新台幣 43,426 元與新台幣 35,408 元及新台幣 41,133 元與新台幣 33,773 元，其中民國 111 年度平均員工薪資費用較民國 110 年度增加約 4.84%。
2. 依本公司薪資報酬政策規定，董事之報酬，係經薪酬委員會依董事對公司營運參與之程度及貢獻之價值暨同業通常水準議定之；給付經理人之薪酬政策，則依其職務、職能、貢獻、該年度公司經營績效及考量公司未來風險等，經薪酬委員會審議後送交董事會決議；員工酬金政策，則依薪資水準視職位高低、工作屬性、職務替代性高低而有不同，同時考量員工技能、經歷及教育程度為核薪主要依據，且本公司透過定期薪資調查了解市場薪資現況，以適時調整薪資水準及薪資結構，並作為特殊人才或新增職位之薪資給付評估依據。
3. 依本公司章程規定，本公司應以當年度獲利狀況(即稅前利益扣除分派員工及董事酬勞前之利益)扣除累積虧損後，如尚有餘額應提撥不低於 5% 為員工酬勞及不高於 6% 為董事酬勞。
4. 本公司民國 111 年度及 110 年度員工酬勞估列金額分別為 \$164,500 及 \$122,300；董事酬勞估列金額分別為 \$5,280 及 \$5,280，前述金額帳列薪資費用項目，係以截至當年度止之獲利情況，以章程所定之成數為基礎估列。經民國 112 年 2 月 20 日董事會決議實際配發員工酬勞

\$164,500 及董事酬勞\$5,280，其中員工酬勞將採股票之方式發放。經董事會決議之民國 110 年度員工酬勞\$122,300 及董事酬勞\$5,280 與民國 110 年度財務報告認列之金額一致。民國 110 年度及 109 年度員工酬勞將以股票之方式發放分別計 314 仟股及 244 仟股，請詳附註六、(十)股本之說明。

本公司董事會通過之員工酬勞及董事酬勞相關資訊可至公開資訊觀測站查詢。

(二十) 所得稅

1. 所得稅費用：

(1) 所得稅費用組成部分：

	<u>111 年 度</u>	<u>110 年 度</u>
當期所得稅：		
當期所得產生之所得稅	\$ 523,906	\$ 464,520
未分配盈餘加徵之所得稅	3,688	-
以前年度所得稅高估數	(2,201)	(133)
當期所得稅總額	<u>525,393</u>	<u>464,387</u>
遞延所得稅：		
暫時性差異之原始產生及迴轉	(5,628)	(4,267)
所得稅費用	<u>\$ 519,765</u>	<u>\$ 460,120</u>

(2) 與其他綜合損益相關之所得稅金額：

	<u>111 年 度</u>	<u>110 年 度</u>
確定福利計畫之再衡量數	<u>\$ 1,443</u>	<u>\$ 817</u>

2. 所得稅費用與會計利潤關係

	<u>111 年 度</u>	<u>110 年 度</u>
稅前淨利按法定稅率計算之所得稅	\$ 517,568	\$ 459,973
按稅法規定應調整費用之影響數	710	280
未分配盈餘加徵之所得稅	3,688	-
以前年度所得稅高估數	(2,201)	(133)
所得稅費用	<u>\$ 519,765</u>	<u>\$ 460,120</u>

3. 因暫時性差異而產生之各遞延所得稅資產或負債金額如下：

	111 年			12月31日
	1月1日	認列於損益	認列於其 他綜合損益	
暫時性差異：				
— 遞延所得稅資產：				
未實現費用	\$ 10,409	\$ 1,539	\$ -	\$ 11,948
退休金	6,377	-	(1,443)	4,934
遞延收入	9,851	4,542	-	14,393
	<u>\$ 26,637</u>	<u>\$ 6,081</u>	<u>(\$ 1,443)</u>	<u>\$ 31,275</u>
— 遞延所得稅負債：				
退休金	(\$ 5,408)	(\$ 453)	\$ -	(\$ 5,861)
	<u>\$ 21,229</u>	<u>\$ 5,628</u>	<u>(\$ 1,443)</u>	<u>\$ 25,414</u>

	110 年			12月31日
	1月1日	認列於損益	認列於其 他綜合損益	
暫時性差異：				
— 遞延所得稅資產：				
未實現費用	\$ 9,273	\$ 1,136	\$ -	\$ 10,409
退休金	7,194	-	(817)	6,377
遞延收入	6,363	3,488	-	9,851
	<u>\$ 22,830</u>	<u>\$ 4,624</u>	<u>(\$ 817)</u>	<u>\$ 26,637</u>
— 遞延所得稅負債：				
退休金	(\$ 5,051)	(\$ 357)	\$ -	(\$ 5,408)
	<u>\$ 17,779</u>	<u>\$ 4,267</u>	<u>(\$ 817)</u>	<u>\$ 21,229</u>

4. 本公司營利事業所得稅業經稅捐稽徵機關核定至民國 109 年度，且截至民國 112 年 2 月 20 日止未有行政救濟之情事。

(二十一) 每股盈餘

	111	年	度
	<u>稅後金額</u>	<u>加權平均流通 在外股數(仟股)</u>	<u>每股盈餘 (新台幣元)</u>
<u>基本每股盈餘</u>			
歸屬於普通股股東之本期淨利	\$2,068,075	102,084	\$ 20.26
<u>稀釋每股盈餘</u>			
歸屬於普通股股東之本期淨利	\$2,068,075	102,084	
具稀釋作用之潛在普通股之影響			
員工酬勞	-	452	
歸屬於普通股股東之本期淨利加 潛在普通股之影響	\$2,068,075	102,536	\$ 20.17
	110	年	度
	<u>稅後金額</u>	<u>加權平均流通 在外股數(仟股)</u>	<u>每股盈餘 (新台幣元)</u>
<u>基本每股盈餘</u>			
歸屬於普通股股東之本期淨利	\$1,839,743	101,833	\$ 18.07
<u>稀釋每股盈餘</u>			
歸屬於普通股股東之本期淨利	\$1,839,743	101,833	
具稀釋作用之潛在普通股之影響			
員工酬勞	-	375	
歸屬於普通股股東之本期淨利加 潛在普通股之影響	\$1,839,743	102,208	\$ 18.00

上述加權平均流通在外股數，業已依民國 110 年度未分配盈餘轉增資比例追溯調整之。

(二十二) 現金流量補充資訊

1. 僅有部分現金收付之投資活動：

	111	年	度	110	年	度
購置不動產、廠房及設備	\$	480,664	\$	789,686		
加：期初應付設備款(表 列「其他應付款」)		37,061		89,764		
減：期末應付設備款(表 列「其他應付款」)	(45,545)	(37,061)		
資本化利息	(866)	(385)		
購置不動產、廠房及設備 現金支付數	\$	471,314	\$	842,004		

2. 不影響現金流量之籌資活動：

	<u>111 年 度</u>	<u>110 年 度</u>
應付員工酬勞轉增資	\$ 122,300	\$ 139,500

(二十三) 來自籌資活動之負債之變動

	<u>長期借款(含一 年內到期部分)</u>	<u>租賃負債</u>	<u>存入 保證金</u>	<u>來自籌資活動 之負債總額</u>
111年1月1日餘額	\$ 3,803,312	\$12,622,855	\$ 11,731	\$ 16,437,898
籌資現金流量之 淨變動	(1,537,434)	(1,630,372)	8,270	(3,159,536)
其他非籌資現金 流量之淨變動	-	660,765	-	660,765
111年12月31日餘額	<u>\$ 2,265,878</u>	<u>\$11,653,248</u>	<u>\$ 20,001</u>	<u>\$ 13,939,127</u>

	<u>長期借款(含一 年內到期部分)</u>	<u>租賃負債</u>	<u>存入 保證金</u>	<u>來自籌資活動 之負債總額</u>
110年1月1日餘額	\$ 2,386,636	\$12,487,877	\$ 13,232	\$ 14,887,745
籌資現金流量之 淨變動	1,416,676	(1,475,617)	(1,501)	(60,442)
其他非籌資現金 流量之淨變動	-	1,610,595	-	1,610,595
110年12月31日餘額	<u>\$ 3,803,312</u>	<u>\$12,622,855</u>	<u>\$ 11,731</u>	<u>\$ 16,437,898</u>

七、關係人交易

(一) 關係人之名稱及關係

<u>關 係 人 名 稱</u>	<u>與 本 公 司 之 關 係</u>
陳建造	主要管理階層

(二) 與關係人間之重大交易事項

租賃交易－承租人

1. 本公司向主要管理階層承租台南辦公室，租賃合約期間為 3 年，租金係按月支付。

2. 取得使用權資產

	<u>111年12月31日</u>	<u>110年12月31日</u>
主要管理階層	\$ 5,912	\$ -

3. 租賃負債

(1) 期末餘額：

	<u>111年12月31日</u>	<u>110年12月31日</u>
主要管理階層	\$ 5,942	\$ -

表列「租賃負債－流動」及「租賃負債－非流動」。

(2) 利息費用

	<u>111 年 度</u>	<u>110 年 度</u>
主要管理階層	\$ 74	\$ 16

(三) 主要管理階層薪酬資訊

	<u>111 年 度</u>	<u>110 年 度</u>
薪資及其他短期員工福利	\$ 18,797	\$ 17,850

八、質押之資產

本公司之資產提供擔保明細如下：

資 產 名 稱	<u>111年12月31日</u>	<u>110年12月31日</u>	擔 保 用 途
活期存款(註)	\$ 7,237	\$ 7,237	履約保證金
定期存款(註)	12,050	12,050	存出保證金
	<u>\$ 19,287</u>	<u>\$ 19,287</u>	

(註)表列「其他金融資產－流動」及「其他金融資產－非流動」。

九、重大或有負債及未認列之合約承諾

已簽約但尚未發生之資本支出

	<u>111年12月31日</u>	<u>110年12月31日</u>
不動產、廠房及設備	\$ 50,076	\$ 34,827

十、重大之災害損失

無此情事。

十一、重大之期後事項

無此情事。

十二、其他

(一) 資本管理

本公司之資本管理目標，係為保障公司能繼續經營，維持最佳資本結構以降低資金成本，並為股東提供報酬。為了維持或調整資本結構，本公

司可能會調整支付予股東之股利金額、退還資本予股東、發行新股或出售資產以降低債務。

(二) 金融工具

1. 金融工具之種類

本公司非以公允價值衡量之金融工具(包括現金及約當現金、應收票據、應收帳款、其他應收款、其他金融資產—流動、存出保證金、其他金融資產—非流動、應付票據、應付帳款、其他應付款、長期借款(包含一年或一營業週內到期長期負債)及存入保證金)的帳面金額係公允價值之合理近似值，另以公允價值衡量之金融工具的公允價值資訊，請詳附註十二、(三)公允價值資訊之說明。

2. 風險管理政策

本公司採用全面風險管理與控制系統，以辨認本公司所有風險(包含市場風險、信用風險及流動性風險)，使本公司之管理階層能有效從事控制並衡量市場風險、信用風險及流動性風險。本公司市場風險管理目標，係適當考慮經濟環境、競爭狀況及市場價值風險之影響下，達到最佳化之風險部位、維持適當流動性部位及集中管理所有市場風險。

3. 重大財務風險之性質及程度

(1) 市場風險

A. 匯率風險

本公司之進銷貨等交易主要係以新台幣為計價單位，且未有從事任何外匯買賣合約，故無重大之匯率風險。

B. 價格風險

本公司未有從事任何金融商品或衍生性金融商品之投資，故無價格風險。

C. 現金流量及公允價值利率風險

(A) 本公司之利率風險主要來自按浮動利率發行之長期借款，使公司暴露於現金流量利率風險。於民國 111 年度及 110 年度，本公司按浮動利率發行之借款為新台幣計價。

(B) 本公司之借款係採攤銷後成本衡量，依據合約約定每年利率會重新訂價，因此本公司暴露於未來市場利率變動之風險。

(C) 當借款利率上升或下跌 10%，而其他所有因素維持不變之情況下，民國 111 年度及 110 年度之稅後淨利將分別減少或增加 \$3,165 及 \$2,394，主要係因浮動利率借款導致利息費用隨之變動所致。

(2) 信用風險

- A. 本公司之信用風險係因客戶或金融工具之交易對手無法履行合約義務而導致本公司財務損失之風險，主要來自交易對手無法清償按收款條件支付之應收帳款。
- B. 本公司係以公司角度建立信用風險之管理。對於往來之銀行及金融機構，設定僅有獲獨立信評等級至少為「A」級者，始可被接納為交易對象。依內部明定之授信政策，公司內各營運個體與每一新客戶於訂定付款及提出交貨之條款與條件前，須對其進行管理及信用風險分析。內部風險控管係透過考慮其財務狀況、過往經驗及其他因素，以評估客戶之信用品質。個別風險之限額係董事會依內部或外部之評等而制訂，並定期監控信用額度之使用。
- C. 本公司採用 IFRS 9 提供以下之前提假設，作為判斷自原始認列後金融工具之信用風險是否有顯著增加之依據：
當合約款項按約定之支付條款逾期超過 30 天，視為金融資產自原始認列後信用風險已顯著增加。當合約款項按約定之支付條款逾期超過一定天數，視為已發生違約。
- D. 本公司按貿易信用風險之特性將對客戶之應收帳款，採用簡化作法以準備矩陣為基礎估計預期信用損失。
- E. 本公司對未來前瞻性的考量調整按特定期間歷史及現時資訊所建立之損失率，以估計應收帳款備抵損失，本公司民國 111 年及 110 年 12 月 31 日之未逾期之應收帳款之預期損失率均非重大，且本公司未有已逾期之應收帳款之情形。
- F. 本公司採簡化作法之應收帳款備抵損失金額均不重大，故於民國 111 年度及 110 年度均未予認列。

(3) 流動性風險

- A. 現金流量預測是由財務部監控公司流動資金需求之預測，確保其有足夠資金得以支應營運需要，並在任何時候維持足夠之未支用的借款承諾額度，以使公司不致違反相關之借款限額或條款。
- B. 本公司未動用借款額度明細如下：

	<u>111年12月31日</u>	<u>110年12月31日</u>
浮動利率		
一年內到期	\$ 2,443,667	\$ 1,519,147
一年以上到期	<u>2,825,455</u>	<u>1,610,541</u>
	<u>\$ 5,269,122</u>	<u>\$ 3,129,688</u>

- C. 下表係本公司之非衍生金融負債按相關到期日予以分組，並依據資產負債表日至合約到期日之剩餘期間進行分析。下表所揭露之合約現金流量金額係未折現之金額。

<u>111年12月31日</u>	<u>少於1年</u>	<u>1至2年內</u>	<u>2至5年內</u>	<u>5年後</u>
非衍生金融負債				
應付票據	\$ 45,172	\$ -	\$ -	\$ -
應付帳款	3,175,489	-	-	-
其他應付款	755,409	-	-	-
租賃負債(包含流動及非流動)	1,731,370	1,650,392	4,074,375	4,805,815
長期借款(包含一年或一營業週期內到期部分)	1,369,731	857,897	66,557	-
存入保證金	-	20,001	-	-
<u>110年12月31日</u>	<u>少於1年</u>	<u>1至2年內</u>	<u>2至5年內</u>	<u>5年後</u>
非衍生金融負債				
應付票據	\$ 44,051	\$ -	\$ -	\$ -
應付帳款	2,591,389	-	-	-
其他應付款	673,506	-	-	-
租賃負債(包含流動及非流動)	1,700,293	1,701,697	4,264,560	5,679,695
長期借款(包含一年或一營業週期內到期部分)	1,628,001	1,108,669	1,102,632	-
存入保證金	-	11,731	-	-

(三) 公允價值資訊

本公司於民國 111 年及 110 年 12 月 31 日均未持有以公允價值衡量之金融工具。

(四) 其他事項

本公司因新型冠狀病毒肺炎疫情流行以及政府推動多項防疫措施之影響，來店顧客消費需求減少。本公司業已採行因應措施，加強行銷公司線上購物官網因應疫情影響下消費習慣改變之消費行為，且與供應商保持密切聯繫並嚴格管控存貨量，後續業績表現及實際可能影響程度仍需視疫情發展而定。

十三、附註揭露事項

(一) 重大交易事項相關資訊

(依規定僅揭露民國 111 年度之資訊)

1. 資金貸與他人：無此情事。
2. 為他人背書保證：無此情事。
3. 期末持有有價證券情形：無此情事。
4. 累積買進或賣出同一有價證券之金額達新台幣三億元或實收資本額百分之二十以上：無此情事。
5. 取得不動產之金額達新台幣三億元或實收資本額百分之二十以上：無此情事。
6. 處分不動產之金額達新台幣三億元或實收資本額百分之二十以上：無此情事。
7. 與關係人進、銷貨之金額達新台幣一億元或實收資本額百分之二十以上：無此情事。
8. 應收關係人款項達新台幣一億元或實收資本額百分之二十以上：無此情事。
9. 從事衍生工具交易：無此情事。
10. 母公司與子公司及各子公司間之業務關係及重要交易往來情形及金額：無此情事。

(二) 轉投資事業相關資訊

(依規定僅揭露民國 111 年度之資訊)

無此情事。

(三) 大陸投資資訊

(依規定僅揭露民國 111 年度之資訊)

截至民國 111 年 12 月 31 日止，本公司並未以任何方式轉赴大陸地區投資。

(四) 主要股東資訊

主要股東資訊：請詳附表一。

十四、部門資訊

(一) 一般性資訊

本公司僅經營單一產業，且本公司營運決策者係以公司整體評估績效及分配資源，經辨認本公司為單一應報導部門。

(二) 部門資訊之衡量

本公司營運決策者根據稅前損益評估營運部門之表現。此項衡量標準排除營運部門中非經常性收支之影響。營運部門之會計政策皆與財務報告附註四所述之重大會計政策之彙總說明相同。

(三) 部門損益、資產與負債之資訊

提供予主要營運決策者之應報導部門資訊如下：

	<u>111 年 度</u>	<u>110 年 度</u>
	<u>百貨零售部門</u>	<u>百貨零售部門</u>
部門收入	\$ 19,476,169	\$ 17,469,208
外部收入淨額	19,476,169	17,469,208
折舊	2,389,511	2,275,895
財務成本	160,756	153,182
部門稅前淨利	2,587,840	2,299,863
部門資產	24,385,637	25,010,231
部門負債	18,315,192	20,026,479

(四) 部門損益之調節資訊

1. 部門間之銷售係按公允交易原則進行。向主要營運決策者呈報之外部收入，與綜合損益表內之收入採用一致之衡量方式，且提供主要營運決策者之部門損益，係與本公司財務報告採一致之衡量方式，故無需調節。
2. 提供主要營運決策者之總資產及總負債金額，與本公司財務報告內之

資產及負債採用一致之衡量方式，故無需調節。

(五) 產品別及勞務別之資訊

本公司係屬百貨公司零售單一產業，請詳附註六、(十三)營業收入之說明。

(六) 地區別資訊

本公司民國 111 年度及 110 年度地區別資訊如下：

	<u>111 年 度</u>		<u>110 年 度</u>	
	<u>收 入</u>	<u>非流動資產</u>	<u>收 入</u>	<u>非流動資產</u>
台灣	<u>\$ 19,476,169</u>	<u>\$ 15,011,715</u>	<u>\$ 17,469,208</u>	<u>\$ 16,154,968</u>

(七) 重要客戶資訊

本公司民國 111 年度及 110 年度來自每一客戶之收入均未達綜合損益表上收入金額之 10% 以上。

寶雅國際股份有限公司

主要股東資訊

民國111年1月1日至12月31日

附表一

單位：仟股

主要股東名稱	持有股數	持股比例	備註
多慶投資股份有限公司	8,499	8.31%	—
寶亞投資股份有限公司	8,333	8.15%	—
真慶投資股份有限公司	7,836	7.66%	—
快桅投資股份有限公司	6,721	6.57%	—
陳宗成	6,393	6.25%	—

註：本表主要股東資訊係由集保公司以每季底最後一個營業日，計算股東持有本公司已完成無實體登錄交付（含庫藏股）之普通股及特別股合計達百分之五以上資料。至於本公司財務報告所記載股本與公司實際已完成無實體登錄交付股數，可能因編製計算基礎不同或有差異。

寶雅國際股份有限公司
現金及約當現金明細表
民國 111 年 12 月 31 日

單位：新台幣仟元

<u>項</u>	<u>目</u>	<u>摘</u>	<u>要</u>	<u>金</u>	<u>額</u>
庫存現金				\$	45,629
支票存款					35,697
活期存款—新台幣					<u>2,505,973</u>
				\$	<u><u>2,587,299</u></u>

寶雅國際股份有限公司
應收帳款淨額明細表
民國 111 年 12 月 31 日

單位：新台幣仟元

<u>客 戶 名 稱</u>	<u>摘 要</u>	<u>金 額</u>
玉山商業銀行	應收信用卡款	\$ 53,164
其他(零星未超過2%)	應收贊助金等	<u>1,190,171</u>
		<u>\$ 1,243,335</u>

寶雅國際股份有限公司
存貨明細表
民國 111 年 12 月 31 日

單位：新台幣仟元

項 目	金 額	備 註
商 品	成 本	淨 變 現 價 值
	\$ 4,975,241	\$ 6,786,894

(註)

(註)淨變現價值業已估計日後因促銷而降低之零售價。

寶雅國際股份有限公司
不動產、廠房及設備—成本變動明細表
民國 111 年 1 月 1 日至 12 月 31 日

單位：新台幣仟元

請詳財務報表附註六、(五)不動產、廠房及設備之說明。

寶雅國際股份有限公司
不動產、廠房及設備—累計折舊變動明細表
民國 111 年 1 月 1 日至 12 月 31 日

單位：新台幣仟元

請詳財務報表附註六、(五)不動產、廠房及設備之說明。有關所採用之折舊方法及耐用年限，請詳財務報表附註四、(十)不動產、廠房及設備之說明。

寶雅國際股份有限公司
 使用權資產—成本變動明細表
 民國 111 年 1 月 1 日至 12 月 31 日

單位：新台幣仟元

	<u>房屋及建築</u>	<u>機器設備</u>	<u>其他設備</u>	<u>合 計</u>
111年1月1日餘額	\$ 16,793,046	\$ 30,356	\$ 9,901	\$ 16,833,303
租賃負債增加數	668,767	-	-	668,767
本期新增	101,574	888	5,116	107,578
本期減少	(10,565)	(415)	-	(10,980)
111年12月31日餘額	<u>\$ 17,552,822</u>	<u>\$ 30,829</u>	<u>\$ 15,017</u>	<u>\$ 17,598,668</u>

寶雅國際股份有限公司
使用權資產—累計折舊變動明細表
民國 111 年 1 月 1 日至 12 月 31 日

單位：新台幣仟元

	<u>房屋及建築</u>	<u>機器設備</u>	<u>其他設備</u>	<u>合 計</u>
111年1月1日餘額	\$ 4,192,448	\$ 13,366	\$ 2,955	\$ 4,208,769
本期增加	1,730,928	5,645	1,476	1,738,049
本期減少	(5,314)	(329)	-	(5,643)
111年12月31日餘額	<u>\$ 5,918,062</u>	<u>\$ 18,682</u>	<u>\$ 4,431</u>	<u>\$ 5,941,175</u>

寶雅國際股份有限公司
存出保證金明細表
民國 111 年 12 月 31 日

單位：新台幣仟元

<u>項</u>	<u>目</u>	<u>金</u>	<u>額</u>
租賃押金		\$	433,898
其他(零星未超過5%)			<u>5,233</u>
		\$	<u><u>439,131</u></u>

寶雅國際股份有限公司
應付帳款明細表
民國 111 年 12 月 31 日

單位：新台幣仟元

<u>客</u>	<u>戶</u>	<u>名</u>	<u>稱</u>	<u>摘</u>	<u>要</u>	<u>金</u>	<u>額</u>
台灣曼秀雷敦(股)公司				應付客帳		\$	82,630
聯合利華(股)公司				應付客帳			77,288
果子町有限公司				應付客帳			64,647
其他(零星未超過2%)				應付客帳			<u>2,950,924</u>
						\$	<u>3,175,489</u>

寶雅國際股份有限公司
其他應付款明細表
民國 111 年 12 月 31 日

單位：新台幣仟元

請詳財務報表附註六、(七)其他應付款之說明。

寶雅國際股份有限公司
本期所得稅負債明細表
民國 111 年 12 月 31 日

單位：新台幣仟元

<u>項</u>	<u>目</u>	<u>摘</u>	<u>要</u>	<u>金</u>	<u>額</u>	<u>備</u>	<u>註</u>
應付111年度營利事業所得稅		—		\$	292,322	—	
應付未分配盈餘加徵之所得稅		—			<u>3,688</u>	—	
				\$	<u>296,010</u>		

寶雅國際股份有限公司
租賃負債—流動明細表
民國 111 年 12 月 31 日

單位：新台幣仟元

<u>項 目</u>	<u>租 賃 期 間</u>	<u>折 現 率</u>	<u>金 額</u>
房屋及建築	民國108.01~131.12	0.0789%~0.1046%	\$ 1,602,579
機器設備	民國108.01~115.03	0.0850%~0.1046%	5,491
其他設備	民國108.01~122.01	0.0850%~0.1046%	1,751
			<u>\$ 1,609,821</u>

寶雅國際股份有限公司
一年或一營業週期內到期長期負債明細表
民國 111 年 12 月 31 日

單位：新台幣仟元

債 權 人	摘 要	利 率	借 款 金 額	抵 押 或 擔 保
華南商業銀行	信用借款	註	\$ 480,784	無
遠東國際商業銀行	信用借款	註	166,667	無
安泰商業銀行	信用借款	註	166,667	無
元大商業銀行	信用借款	註	117,013	無
台北富邦銀行	信用借款	註	103,922	無
凱基商業銀行	信用借款	註	94,444	無
第一商業銀行	信用借款	註	94,444	無
國泰世華商業銀行	信用借款	註	66,667	無
彰化商業銀行	信用借款	註	40,000	無
王道商業銀行	信用借款	註	22,222	無
			<u>\$ 1,352,830</u>	

註：利率區間為1.35%~1.82%。

寶雅國際股份有限公司
長期借款明細表
民國111年12月31日

單位：新台幣千元

債權人	摘要	借款金額	契約日期	期間	利率	抵押或擔保	備註
華南商業銀行	信用借款	\$ 856,895	民國109.03.19	~114.05.26	註	無	按月攤還本息。
遠東國際商業銀行	信用借款	250,000	民國110.06.16	~113.06.16	註	無	按月攤還本息。
安泰商業銀行	信用借款	236,111	民國110.05.18	~113.05.18	註	無	按月攤還本息。
台北富邦銀行	信用借款	210,621	民國111.01.03	~114.01.03	註	無	按月攤還本息。
元大商業銀行	信用借款	191,695	民國110.06.29	~114.05.26	註	無	按月攤還本息。
凱基商業銀行	信用借款	150,000	民國109.04.20	~113.09.30	註	無	按月攤還本息。
第一商業銀行	信用借款	122,222	民國109.05.04	~113.05.18	註	無	按月攤還本息。
玉山商業銀行	信用借款	100,000	民國110.06.08	~113.06.08	註	無	按月攤還本息。
國泰世華商業銀行	信用借款	66,667	民國109.12.07	~112.12.07	註	無	按月攤還本息。
彰化商業銀行	信用借款	59,445	民國109.04.24	~113.07.07	註	無	按月攤還本息。
王道商業銀行	信用借款	22,222	民國109.04.17	~112.04.17	註	無	按月攤還本息。
		2,265,878					
	減：一年內到期部分	(1,352,830)					
		\$ 913,048					

註：利率區間為1.35%~1.82%。

寶雅國際股份有限公司
租賃負債—非流動明細表
民國 111 年 12 月 31 日

單位：新台幣仟元

<u>項 目</u>	<u>租 賃 期 間</u>	<u>折 現 率</u>	<u>金 額</u>
房屋及建築	民國108.01~131.12	0.0789%~0.1046%	\$ 11,630,240
機器設備	民國108.01~115.03	0.0850%~0.1046%	12,234
其他設備	民國108.01~122.01	0.0850%~0.1046%	<u>10,774</u>
			11,653,248
		減：一年內到期部分	(<u>1,609,821</u>)
			<u>\$ 10,043,427</u>

寶雅國際股份有限公司
營業收入明細表
民國 111 年 1 月 1 日至 12 月 31 日

單位：新台幣仟元

<u>項</u>	<u>目</u>	<u>金</u>	<u>額</u>	<u>備</u>	<u>註</u>
門市銷貨收入		\$ 19,349,667		係銷售各類日常用品等生活百貨之收入	
其他營業收入		<u>126,502</u>		係專櫃設點之抽成收入	
營業收入淨額		<u>\$ 19,476,169</u>			

寶雅國際股份有限公司
其他營業成本明細表
民國 111 年 1 月 1 日至 12 月 31 日

單位：新台幣仟元

<u>項</u>	<u>目</u>	<u>金</u>	<u>額</u>
薪資支出		\$	103,819
折 舊			141,451
運 費			142,713
其 他(零星未超過3%)			<u>160,963</u>
		\$	<u>548,946</u>

寶雅國際股份有限公司
推銷費用明細表
民國 111 年 1 月 1 日至 12 月 31 日

單位：新台幣仟元

<u>項</u>	<u>目</u>	<u>金</u>	<u>額</u>
薪資支出		\$	1,662,869
廣告費			187,998
水電費			317,813
保險費			177,588
折舊			2,199,089
手續費			188,042
其他費用(零星未超過3%)			<u>382,289</u>
		\$	<u>5,115,688</u>

寶雅國際股份有限公司
其他收入明細表
民國 111 年 1 月 1 日至 12 月 31 日

單位：新台幣仟元

請詳財務報表附註六、(十五)其他收入之說明。

寶雅國際股份有限公司
財務成本明細表
民國 111 年 1 月 1 日至 12 月 31 日

單位：新台幣仟元

請詳財務報表附註六、(十七)財務成本之說明。

寶雅國際股份有限公司
本期發生之員工福利、折舊、折耗及攤銷費用功能別彙總表
民國 111 年 1 月 1 日至 12 月 31 日

單位：新台幣仟元

請詳財務報表附註六、(十八)費用性質之額外資訊及附註六、(十九)員工福利費用之說明。

寶雅國際股份有限公司
內部控制制度聲明書

日期：112年02月20日

本公司民國 111 年度之內部控制制度，依據自行評估的結果，謹聲明如下：

- 一、本公司確知建立、實施和維護內部控制制度係本公司董事會及經理人之責任，本公司業已建立此一制度。其目的係在對營運之效果及效率(含獲利、績效及保障資產安全等)、報導具可靠性、及時性、透明性及符合相關規範暨相關法令規章之遵循等目標的達成，提供合理的確保。
- 二、內部控制制度有其先天限制，不論設計如何完善，有效之內部控制制度亦僅能對上述三項目標之達成提供合理的確保；而且，由於環境、情況之改變，內部控制制度之有效性可能隨之改變。惟本公司之內部控制制度設有自我監督之機制，缺失一經辨認，本公司即採取更正之行動。
- 三、本公司係依據「公開發行公司建立內部控制制度處理準則」(以下簡稱「處理準則」)規定之內部控制制度有效性之判斷項目，判斷內部控制制度之設計及執行是否有效。該「處理準則」所採用之內部控制制度判斷項目，係為依管理控制之過程，將內部控制制度劃分為五個組成要素：1.控制環境，2.風險評估，3.控制作業，4.資訊與溝通，及5.監督作業。每個組成要素又包括若干項目。前述項目請參見「處理準則」之規定。
- 四、本公司業已採用上述內部控制制度判斷項目，評估內部控制制度之設計及執行的有效性。
- 五、本公司基於前項評估結果，認為本公司於民國111年12月31日的內部控制制度，包括瞭解營運之效果及效率目標達成之程度、報導係屬可靠、及時、透明及符合相關規範暨相關法令規章之遵循有關的內部控制制度等之設計及執行係屬有效，其能合理確保上述目標之達成。
- 六、本聲明書將成為本公司年報及公開說明書之主要內容，並對外公開。上述公開之內容如有虛偽、隱匿等不法情事，將涉及證券交易法第二十條、第三十二條、第一百七十一條及第一百七十四條等之法律責任。
- 七、本聲明書業經本公司民國112年02月20日董事會通過，出席董事7人中，無人持反對意見，均同意本聲明書之內容，併此聲明。

寶雅國際股份有限公司

董事長： 陳建造

簽章

總經理： 陳宗成

簽章



玖、總公司及分支機構一覽表

營業單位	電話	地址
台南總公司	06-2411000	台南市中西區民族路三段 74 號
台北總公司	02-87728688	台北市中山區復興南路一段 2 號 3 樓
台南小北店	06-2817806	台南市北區西門路四段 169 號
台北永和店	02-89417717	新北市永和區中正路 239 號
彰化員林店	04-8379800	彰化縣員林鎮三民街 68 號
高雄鳳山店	07-7477000	高雄市鳳山區中山路 138 號
台南東寧店	06-2755933	台南市東區東寧路 229 號
台中一中店	04-22211023	台中市北區太平路 22-4 號
台中文心店	04-22470011	台中市北屯區文心路四段 597 號
台南中華店	06-2601100	台南市東區中華東路三段 275 號
台南永康店	06-3112111	台南市永康區中華路 106 號
台南健康店	06-2920202	台南市南區中華西路一段 175 號
斗六民生店	05-5335050	雲林縣斗六市中堅西路 64 號
高雄大昌店	07-3943300	高雄市三民區大昌二路 145 號
羅東倉前店	03-9551010	宜蘭縣羅東鎮倉前路 66 號
佳里延平店	06-7237700	台南市佳里區延平路 91 號
嘉義垂楊店	05-2166161	嘉義市垂楊路 459 號
新營民治店	06-6566611	台南市新營區民治路 227 號
南投大同店	049-2225200	南投縣南投市大同南街 70 號
高雄右昌店	07-3636767	高雄市左營區後昌路 645 號
台東中華店	089-337070	台東市中華路一段 513 號
台中大墩店	04-23282118	台中市南屯區大墩路 466 號
潮州新生店	08-7887700	屏東縣潮州鎮新生路 117 號
花蓮中山店	03-8316666	花蓮縣花蓮市中山路 269 號
台北民生店	02-87879900	台北市民生東路五段 163-1 號 B1
豐原府前店	04-25244000	台中市豐原區府前街 39 號 1 樓
高雄五甲店	07-7272111	高雄市鳳山區五甲二路 381 號
苗栗民族店	037-380808	苗栗縣苗栗市民族路 59 號
屏東民生店	08-7655500	屏東縣屏東市民生路 248 號
雲林虎尾店	05-6338811	雲林縣虎尾鎮和平路 105-1 號
台中學士店	04-22032000	台中市北區學士路 175 號
樹林中山店	02-26860022	新北市樹林區中山路一段 111 號
汐止中興店	02-26924444	新北市汐止區中興路 195 號
頭份中華店	037-670033	苗栗縣頭份鎮中華路 1167 號

營業單位	電話	地址
龍潭中正店	03-4700717	桃園縣龍潭鄉中正路 222 號
小港漢民店	07-8020033	高雄市小港區漢民路 206 號
永和中山店	02-29202727	新北市永和區中山路一段 177 號
彰化鹿港店	04-7750777	彰化縣鹿港鎮復興路 322 號
中壢中原店	03-4380505	桃園縣中壢市中北路 55 號
南投埔里店	049-2986060	南投縣埔里鎮中山路二段 24 號
桃園南平店	03-3261100	桃園縣桃園市南平路 399 號
新莊新泰店	02-29914000	新北市新莊區新泰路 300 號
雲林北港店	05-7836363	雲林縣北港鎮華南路 62 號
屏東東港店	08-8310101	屏東縣東港鎮中正路一段 316 號
斗六站前店	05-5370033	雲林縣斗六市民生路 159 號
台中潭子店	04-25320000	台中市潭子區雅潭路一段 99 巷 2 號
宜蘭站前店	03-9360505	宜蘭市光復路 6 號
鳳山青年店	07-7676262	高雄市鳳山區青年路二段 471 號
台南海佃店	06-3500011	台南市安南區海佃路 1 段 120 號 1 樓
台南善化店	06-5830000	台南市善化區中正路 472 號
桃園八德店	03-3713838	桃園縣八德市介壽路二段 126 號
板橋重慶店	02-29581818	新北市板橋區重慶路 247 號 1 樓
台中美村南店	04-22603388	台中市南區美村南路 70 號
竹北三民一店	03-5556222	新竹縣竹北市三民路 202 號
大雅中清店	04-25660202	台中市大雅區文雅里中清路三段 1171 號
台南麻豆店	06-5712211	台南市麻豆區博愛路 22 號之 1
鶯歌建國店	02-26774488	新北市鶯歌區建國路 280 號
內壢忠孝店	03-4355000	桃園縣中壢市忠孝路 74 號
高雄瑞隆店	07-7130011	高雄市前鎮區瑞隆路 459 號
台中霧峰店	04-23321333	台中市霧峰區中正路 1095 號
竹南博愛店	037-481414	苗栗縣竹南鎮博愛街 281 號
新竹東門店	03-5232200	新竹市東區復興路 73 號
新莊龍安店	02-22021000	新北市新莊區龍安路 252-1 號
林口仁愛店	02-86019191	新北市林口區育林街 2 號
新竹湖口店	03-5906363	新竹縣湖口鄉忠孝路 23 號
台南歸仁店	06-3388000	台南市歸仁區中山路三段 133 號
桃園大有店	03-3160111	桃園縣桃園市大有路 586 號
南投竹山店	049-2662200	南投縣竹山鎮大禮路 89 號
高雄大順店	07-7131111	高雄市苓雅區大順三路 110 號
彰化北斗店	04-8882020	彰化縣北斗鎮復興路 313 號
台中精武東店	04-22119292	台中市東區精武東路 97 號

營業單位	電話	地址
板橋新海店	02-22507766	新北市板橋區新海路 93 號
高雄旗山店	07-6622626	高雄市旗山區東新街 7-17 號
新竹經國店	03-5421616	新竹市經國路一段 820 號
竹東長春店	03-5953322	新竹縣竹東鎮長春路三段 100 號
大里成功店	04-24937373	台中市大里區成功二路 23 號
台中松竹店	04-22422211	台中市北屯區松竹路二段 168 號
龜山文化店	03-3275050	桃園縣龜山鄉文化二路 36 號
高雄民生店	07-2299090	高雄市新興區民生一路 1 號
台東新生店	089-322211	台東縣台東市新生路 201 號
南苗中正店	037-361333	苗栗縣苗栗市中正路 929 號
台中黎明店	04-22543377	台中市南屯區大墩十一街 726 號
三峽文化店	02-26729911	新北市三峽區文化路 59 號 1 樓
嘉義民雄店	05-2066677	嘉義縣民雄鄉昇平路 48 號
台中東勢店	04-25771717	台中市東勢區豐勢路 558 號
新營中山店	06-6333322	台南市新營區中山路 113 號
竹北光明店	03-5510055	新竹縣竹北市光明三路 7 號
彰化民族店	04-7277722	彰化市民族路 221 號
桃園大園店	03-3862266	桃園縣大園鄉中正東路 99 號
員林中正店	04-8337788	彰化縣員林鎮中正路 672 號
台南金華店	06-2207373	台南市中西區金華路三段 168 號
板橋南雅店	02-29688555	新北市板橋區南雅南路一段 55 號 1F
高雄林園店	07-6433366	高雄市林園區仁愛路 46 號
台南中正店	06-2240666	台南市中西區中正路 246 號
彰化金馬店	04-7367755	彰化縣彰化市金馬路二段 1 號
澎湖北辰店	06-9279911	澎湖縣馬公市北辰街 8 號
新竹新豐店	03-5575999	新竹縣新豐鄉學府街 130 號 1 樓
高雄新田店	07-2822277	高雄市新興區新田路 168 號
台中漢口店	04-22376767	台中市北區漢口路四段 313 號
虎尾林森店	05-6366633	雲林縣虎尾鎮林森路二段 154 號
彰化伸港店	04-7982626	彰化縣伸港鄉信義路 55 號
雲林麥寮店	05-6937733	雲林縣麥寮鄉中山路 377 號
田中中州店	04-8752266	彰化縣田中鎮中州路一段 123 號
桃園中正店	03-3386565	桃園市桃園區中正路 60 號二樓
頭份尚順店	037-682929	苗栗縣頭份鎮中央路 103 號
高雄夢時代店	07-8232266	高雄市前鎮區中華五路 789 號 7 樓
左營華夏店	07-3495522	高雄市左營區華夏路 636 號
岡山柳橋店	07-6253366	高雄市岡山區柳橋西路 2 號
沙鹿光華店	04-26626633	台中市沙鹿區光華路 308-5 號
豐原向陽店	04-25151155	台中市豐原區向陽路 227 號

營業單位	電話	地址
永康中正店	06-2542255	台南市永康區中正南路 646 號
高雄三多店	07-3352266	高雄市前鎮區三多三路 225 號
高雄明誠店	07-5507722	高雄市左營區明誠二路 369 號
五股工商店	02-22929933	新北市五股區工商路 90 號
土城裕民店	02-22647272	新北市土城區裕民路 165 號
淡水中山店	02-26230303	新北市淡水區中山北路二段 96 號
台中河南店	04-27076688	台中市西屯區河南路二段 466 號
大甲育德店	04-26882266	台中市大甲區育德路 228 號
岡山中山北店	07-6246633	高雄市岡山區中山北路 79 號
西螺公正店	05-5870077	雲林縣西螺鎮公正路 137 號
高雄灣內店	07-3841616	高雄市三民區大順二路 63 號
桃園平鎮店	03-4687676	桃園市平鎮區環南路三段 71 號
汐止遠雄店	02-26973737	新北市汐止區新台五路一段 97 號 2F
桃園大興店	03-3169777	桃園市桃園區大興西路一段 175 號
台南文賢店	06-2502929	台南市文賢路 1112 號
三重仁愛店	02-29810101	新北市三重區溪尾街 255 巷 6 號
竹北自強店	03-5506262	新竹縣竹北市自強南路 107 號
台北東門店	02-23956677	台北市信義路二段 230 號 B1
楠梓德賢店	07-3602266	高雄市楠梓區德賢路 211 號
彰化溪湖店	04-8610011	彰化縣溪湖鎮東環路 312 號
松山饒河店	02-25281166	台北市松山區八德路 4 段 660 號
彰化和美店	04-7553388	彰化縣和美鎮鹿和路 6 段 360.362 號
新北中和店	02-22441177	新北市中和區中和路 25 號
二林斗苑店	04-8951100	彰化縣二林鎮後厝里長青路 2 號
仁武仁雄店	07-3745252	高雄市仁武區仁雄路 38-5 號
台南北門店	06-2232626	台南市中西區北門路一段 101 號 1-3 樓
高雄鼎山店	07-3985522	高雄市三民區鼎山街 251 號 1-2 樓
東湖康寧店	02-26319191	台北市內湖區康寧路三段 72 號 B1-2、74 號 1 樓
台中北屯店	04-22375656	台中市北屯區北屯路 275 號 1-2 樓
文心山西店	04-22926060	台中市北區文心路四段 196 號
永康中山南店	06-2036060	台南市永康區中山南路 692 號
士林芝山店	02-28359292	台北市士林區中山北路六段 1 號 1-3 樓
永康崑山店	06-2729955	台南市永康區大灣路 785 號
嘉義新民店	05-2367722	嘉義市新民路 689 號
嘉義朴子店	05-3701313	嘉義縣朴子市山通路 102-3 號
高雄建工店	07-3806161	高雄市建工路 501 號
彰化秀水店	04-7696969	彰化縣秀水鄉彰水路二段 677 號
新竹光復店	03-6662121	新竹市東區光復路一段 560 號
新竹清華店	03-5720101	新竹市光復路 2 段 151 號 1-2 樓

營業單位	電話	地址
大里國光店	04-24810505	台中市大里區東興里 29 鄰國光路 2 段 568 號
台北林森店	02-25620033	台北市中山區林森北路 487 號 1 樓
高雄草衙道店	07-7915050	高雄市前鎮區中山四路 100 號 1 樓
仁武八德店	07-3729977	高雄市仁武區八德中路 72 號
忠孝永春店	02-27652323	台北市忠孝東路五段 297-1 號 1 樓
高雄七賢店	07-2886161	高雄市前金區七賢二路 186 號
板橋雙十店	02-22521010	新北市板橋區雙十路二段 157 號
花蓮吉安店	03-8526161	花蓮縣吉安鄉中山路二段 217 號
左營高鐵店	07-3430202	高雄市左營區華夏路 1350 號
中壢中華店	03-4332233	桃園市中壢區中華路一段 677 號
台中大里店	04-24860606	台中市大里區中興路二段 480 號
高雄美術東店	07-5225353	高雄市鼓山區美術東二路 11 號
後龍中華店	037-725577	苗栗縣後龍鎮中華路 46-40 號 1 樓及 2 樓
桃園復興店	03-3320101	桃園市桃園區復興路 375、377、379 號
中和莒光店	02-82215252	新北市中和區莒光路 63 號
南投名間店	049-2738383	南投縣名間鄉彰南路 46 號 1 樓
基隆東岸店	02-24279090	基隆市仁愛區仁二路 236 號 1 樓
逢甲福星店	04-24515577	台中市西屯區福星路 562、562 之 1 號
彰化社頭店	04-8720101	彰化縣社頭鄉仁雅村 4 鄰員集路 2 段 139 號
新莊建國店	02-29037070	新北市新莊區建國一路 57 號
宜蘭神農店	03-9368888	宜蘭縣宜蘭市神農路 2 段 51、53 號、53 號 2 樓之 1、53 號 2 樓之 2
台南新化店	06-5902699	台南市新化區忠孝路 35 號
台中嶺東店	04-23862255	台中市南屯區文山里 23 鄰嶺東路 356 號
龜山萬壽店	03-3592266	桃園市龜山區萬壽路二段 769 巷 1 號
泰山仁愛店	02-22976565	新北市泰山區仁愛路 157 號
中壢新生店	03-4279898	桃園市中壢區新生路 65 號 1 樓-2~65 號 1 樓-11
彰化花壇店	04-7860808	彰化縣花壇鄉長沙村 18 鄰中正路 57-2 號
台南和緯店	06-3582266	台南市中西區和緯路四段 305 號
台南新市店	06-5891212	台南市新市區中正路 57 號及富強路 9 號、11 號
花蓮玉里店	03-8889797	花蓮縣玉里鎮光復路 127 號
忠孝明曜店	02-27415050	台北市大安區忠孝東路四段 218-2~218-7 號
台中烏日店	04-22616611	台中市南區樹義里 36 鄰復興路一段 1-1 號
八德興豐店	03-3650033	桃園市八德區瑞豐里 4 鄰興豐路 500 號 1、2 樓
台中神岡店	04-25616262	台中市神岡區民生路 29-2 號
楊梅埔心店	03-4315566	桃園市楊梅區瑞溪里 9 鄰中山北路二段 257 號 1~2 樓及 259 號
桃園觀音店	03-2820055	桃園市觀音區中山路二段 837 號
台北古亭店	02-23659977	台北市中正區羅斯福路二段 100 號 1 樓
台北站前店	02-23715858	台北市中正區開封街一段 2 號地下一層
台中太平店	04-22731717	台中市太平區太平路 726 號

營業單位	電話	地址
新竹食品店	03-5623388	新竹市食品路 190 號
台中中清店	04-22956565	台中市北屯區中清路二段 766 號
台中清水店	04-26220022	台中市清水區中山路 243-3 號、243-5 號 1 樓
高雄義大店	07-6569090	高雄市大樹區學城路一段 12 號 A 區 B1 樓
台中大肚店	04-26997676	台中市大肚區沙田路二段 747 號
新竹新埔店	03-5892266	新竹縣新埔鎮四座里 5 鄰中正路 147 號、149 號
汐止大同店	02-26478585	新北市汐止區大同路二段 391、393、395、397 號
沙鹿鎮南店	04-26631010	台中市沙鹿區鎮南路二段 638 號
北屯東山店	04-24379393	台中市北屯區東山路一段 213 之 5 號、213 之 6 號
金門伯玉店	082-325050	金門縣金寧鄉伯玉路一段 232-2 號 1~2 樓
台中大魯閣店	04-22272323	台中市東區復興路四段 186 號 8 樓
高雄文信店	07-5537070	高雄市鼓山區文信路 337 號
台中后里店	04-25586262	台中市后里區甲后路一段 563、565、567、569 號
草屯碧山店	049-2302121	南投縣草屯鎮碧山路 78 號之 3,1 樓、78 號地下一樓
高雄大寮店	07-7830707	高雄市大寮區鳳林三路 771 之 1 號、771 之 2 號
屏東恆春店	08-8897979	屏東縣恆春鎮省北路 106 號
大社中山店	07-3543535	高雄市大社區中山路 435 之 8 號
淡水紅樹林店	02-28092323	新北市淡水區中正東路二段 121、121 之 1、121 之 2、121 之 3 號
蘆洲集賢店	02-22892121	新北市蘆洲區集賢路 399 號
嘉義中興店	05-2338989	嘉義市西區中興路 217 號
新莊中原店	02-85211010	新北市新莊區中原路 488 號
桃園中正二店	03-3329292	桃園市桃園區中正路 430 號 1 樓
台中公益店	04-23026662	台中市西區公益路 183 號、185 號、187 號
台北西門店	02-23753131	台北市萬華區昆明街 98 之 4 號一樓
台北公館店	02-23633232	台北市中正區汀州路三段 184-4 號
嘉義水上店	05-2600699	嘉義縣水上鄉中興路 260 號
台北南京東店	02-25678080	台北市中山區南京東路二段 15、17、19 號 1~3 樓
台北南西店	02-25217575	台北市中山區南京西路 1 號 1 樓
北大學成店	02-89701212	新北市樹林區學成路 540 號 1 樓
愛買復興店	04-22625055	台中市南區復興路一段 359 號 3 樓
苗栗苑裡店	037-853838	苗栗縣苑裡鎮為公路 33 號
南港高鐵店	02-26513030	台北市南港區忠孝東路 7 段 369 號
台南安和店	06-3559898	台南市安南區安和路五段 169 號
中壢龍東店	03-4567997	桃園市中壢區龍東路 43 號
新店寶橋店	02-29117373	新北市新店區寶橋路 100 號 1、2 樓
秀泰文心店	04-24715252	台中市南屯區文心南路 289 號 5 樓
麗寶樂園店	04-25586667	台中市后里區月眉東路二段 181 號
家樂福新仁店	06-2891717	台南市仁德區大同路三段 755 號
竹北擘順店	03-6583737	新竹縣竹北市復興三路二段 168 號地下一層

營業單位	電話	地址
林口文化店	02-26097373	新北市林口區文化三路一段 107 號
豐原成功店	04-25251798	台中市豐原區成功路 219 號
北投中和店	02-28979900	台北市北投區中和街 366 號及 366 之 1 號
秀泰樹林店	02-26820121	新北市樹林區樹新路 40-6 號
蘆竹南竹店	03-2120808	桃園市蘆竹區南竹路一段 27、29、31 號
北醫莊敬店	02-27208800	台北市信義區莊敬路 330 號
忠孝復興店	02-27726262	台北市大安區忠孝東路三段 303 號、305 號 1、2 樓
大竹大新店	03-3131313	桃園市蘆竹區大新路 21 號、21-1 號
台中福科店	04-24650200	台中市西屯區福科路 495 號
雲林斗南店	05-5955050	雲林縣斗南鎮南昌路 64 號
長春遼寧店	02-27171010	台北市中山區長春路 350-1 號
家樂福春日店	03-3552477	桃園市桃園區春日路 1593 號
嘉義國華店	05-2287070	嘉義市西區國華街 218 號
三重正義店	02-29853030	新北市三重區正義北路 63、65、67 號
台中中正店	04-22238080	台中市中區臺灣大道一段 238 號
太平樹孝店	04-23916262	台中市太平區樹孝路 409 號、411 號
高雄路竹店	07-6960707	高雄市路竹區中山路 888 號
新莊幸福店	02-22760909	新北市新莊區幸福路 2 號及 4 號 1~2 樓、幸福路 6 號 2 樓、 幸福路 8 號 2 樓
新竹關新店	03-5780505	新竹市東區關新路 22 號
高雄楠梓店	07-3523030	高雄市楠梓區建楠路 67 號
嘉義吳鳳店	05-2238080	嘉義市東區吳鳳南路 405 號
屏東內埔店	08-7690080	屏東縣內埔鄉學人路 678 號
蘆洲中山店	02-82835600	新北市蘆洲區中山二路 290 號
宜蘭蘇澳店	03-9961010	宜蘭縣蘇澳鎮中山路一段 277、279 號
秀泰站前店	04-22120010	台中市東區南京路 66 號
中壢崇光店	03-4251800	桃園市中壢區元化路 357 號 10 樓
新店小碧潭店	02-89136890	新北市新店區中央路 159 號 2 樓
楊梅中山店	03-4752525	桃園市楊梅區中山北路一段 298 號
新店碧潭店	02-29181120	新北市新店區北宜路一段 16 號 2 樓
台北北投店	02-28920800	台北市北投區北投路二段 9 號地下一樓
平鎮環南店	03-4010300	桃園市平鎮區環南路 200 號
淡水英專店	02-26227070	新北市淡水區英專路 41 號 1、2 樓及地下一層
新竹晶品城店	03-5281500	新竹市東區林森路 18 號
台北景美店	02-29300330	台北市文山區景後街 130 號
宜蘭礁溪店	03-9885220	宜蘭縣礁溪鄉中山路二段 188 號
大湳國際店	03-3679393	桃園市八德區廣隆里國際路 13 號
六甲中正店	06-6988870	台南市六甲區中正路 589、591 號

營業單位	電話	地址
仁德中正店	06-2708955	台南市仁德區中正路二段 920 號
台北臨江店	02-23258080	台北市大安區臨江街 87 號地下一樓
台北台視店	02-25792577	台北市松山區八德路三段 10 號
小港孔鳳店	07-7917787	高雄市小港區孔鳳路 552 號
板橋中山店	02-29598818	新北市板橋區中山路一段 23 號
台南北安店	06-2558898	台南市安南區北安路三段 12 號、22 號
環球青埔店	03-2876800	桃園市中壢區高鐵南路二段 352 號 2 樓
南投水里店	049-2778801	南投縣水里鄉中山路一段 190 號
永康永大店	06-2038858	台南市永康區永大路三段 62 號、66 號
宜蘭新月店	03-9328599	宜蘭縣宜蘭市民權路二段 38 巷 6 號
白河中山店	06-6856855	台南市白河區中山路 1-4 號
基隆新豐店	02-24699800	基隆市中正區新豐街 460 號底層
中壢環中店	03-2853585	桃園市中壢區環中東路 277 號、279 號
嘉義耐斯店	05-2789992	嘉義市東區忠孝路 600 號 5 樓
台北北護店	02-28218883	台北市北投區明德路 365 號
台北瑞芳店	02-24063588	新北市瑞芳區民生街 5 號
大溪員林店	03-3908801	桃園市大溪區員林路一段 156 號、160 號
美濃泰安店	07-6818801	高雄市美濃區泰安路 9 號
台南鹽水店	06-6521121	台南市鹽水區三福路 34、36、38 號
萬丹西環店	08-7763622	屏東縣萬丹鄉西環路 699 號
屏東里港店	08-7752202	屏東縣里港鄉中山路 27-5 號、27-6 號、27-7 號、27-8 號、27-9 號
秀泰岡山店	07-6259755	高雄市岡山區捷安路 1 巷 2 號
台茂南崁店	03-3113011	桃園市蘆竹區南崁路一段 112 號地下二層
基隆暖暖店	02-24588001	基隆市暖暖區暖暖街 168 號、170 號
北投中央北店	02-28988633	台北市北投區中央北路四段 532 號 1 樓
苗栗通霄店	037-763688	苗栗縣通霄鎮通西里中山路 131 之 1 號
板橋環球店	02-29688900	新北市板橋區縣民大道二段 7 號地下 1 樓
湖口中山店	03-5906001	新竹縣湖口鄉中山路一段 778、780、782、786 號
台中金典店	04-23235100	台中市西區健行路 1049 號底一層
吉安建國店	03-8560966	花蓮縣吉安鄉建國路一段 207 號
大甲蔣公店	04-26801110	台中市大甲區蔣公路 6 號、8 號
平鎮中豐店	03-4391299	桃園市平鎮區中豐路南勢二段 92 號
花蓮中正二店	03-8360009	花蓮縣花蓮市中正路 192 號
屏東自由二店	08-7666336	屏東縣屏東市自由路 482 號
桃園大江店	03-4680300	桃園市中壢區中園路二段 501 號
平鎮延平店	03-4251121	桃園市平鎮區延平路一段 2 號
桃園龍安店	03-3690933	桃園市桃園區龍安街 138 號
彰化彰南店	04-7371911	彰化縣彰化市彰南路一段 108 號
鶯歌尖山店	02-26780667	新北市鶯歌區尖山路 92、94、96、98、100、102 號

營業單位	電話	地址
北屯舊社店	04-24350883	台中市北屯區松竹路一段 1173、1175 號
秀泰嘉義店	05-2165998	嘉義市西區文化路 299 號
龜山南祥店	03-2220021	桃園市龜山區南祥路 29 號
花蓮府前店	03-8221322	花蓮縣花蓮市府前路 578 號、580 號
鳳山經武店	07-7992289	高雄市鳳山區經武路 152 號
平鎮南豐店	03-4690633	桃園市平鎮區南豐路 37 號
新店民權店	02-29112099	新北市新店區民權路 50 號 1 樓
基隆成功店	02-24333400	基隆市仁愛區成功一路 144 號 1、2 樓
青埔領航北店	03-2871811	桃園市大園區領航北路三段 237 號
學甲中正店	06-7832263	台南市學甲區中正路 267、269 號
遠百成功店	06-2092227	台南市東區前鋒路 210 號
高雄大遠百店	07-3300300	高雄市苓雅區三多四路 21 號
頭城青雲店	03-9770337	宜蘭縣頭城鎮青雲路三段 378 號
信義松壽店	02-27232229	台北市信義區松壽路 12 號
八德義勇店	03-3671119	桃園市八德區義勇街 68 號 1 樓
大魯閣滿雅店	03-5152242	新竹市北區滿雅街 91-2 號
新竹大遠百店	03-5260065	新竹市東區西大路 323 號
頭份中央店	037-622667	苗栗縣頭份市中央路 699 號
台中向心店	04-24752500	台中市南屯區南屯路二段 458 號、458 之 1 號
燕巢中民店	07-6160266	高雄市燕巢區中民路 896 號、898 號 1 樓
內湖成功店	02-27910003	台北市內湖區成功路四段 30 巷 16 號地下一層、成功路四段 30 巷 28 弄 2 號
桃園德華店	03-3603677	桃園市桃園區德華街 8、10 號
基隆愛五店	02-24260633	基隆市仁愛區愛五路 34 號 1、2 樓
新屋中山店	03-4771977	桃園市新屋區中山路 457-5 號
民雄建國店	05-2266881	嘉義縣民雄鄉建國路一段 259 號一樓
屏東潮州店	08-7886565	屏東縣潮州鎮新生路 42 號、42 之 1 號、42 之 2 號
台南仁德店	06-2705866	台南市仁德區中山路 246 號
霧峰中正店	04-23327272	台中市霧峰區中正路 1057-1 號
新市中正店	06-5990069	台南市新市區中正路 67 號
秀水彰水店	04-7688168	彰化縣秀水鄉彰水路二段 689 號
台中大雅店	04-25678080	台中市大雅區中清路三段 1069 號
新豐中興店	03-5595050	新竹縣新豐鄉中興路 48 號
台南中華西店	06-2596886	台南市中西區中華西路二段 735 號
太平環中店	04-23927070	台中市太平區環中東路三段 567、569、571、573、575 號
西屯福科店	04-24650800	台中市西屯區福雅路 86、88 號
台南中華西二店	06-2650700	台南市南區中華西路一段 308、308-1、308-2 號
路竹中山店	07-6970303	高雄市路竹區中山路 886 號
中壢內壢店	03-4617070	桃園市中壢區忠孝路 223 號
永康永大店	06-2030100	台南市永康區永大路二段 1446 號

營業單位	電話	地址
岡山民族店	07-6257979	高雄市岡山區民族路 46 號
竹山大明店	049-2630110	南投縣竹山鎮育英路 42 號
二林二溪店	04-8950100	彰化縣二林鎮二溪路一段 62 號
桃園春日店	03-3350080	桃園市桃園區春日路 529 號
竹北文興店	03-6681300	新竹縣竹北市文興路一段 291、293、295 號
楠梓惠民店	07-3601990	高雄市楠梓區惠民路 230 號
楊梅天成店	03-4759393	桃園市楊梅區中山北路一段 296 號
大湳國際店	03-2182800	桃園市八德區廣隆里國際路 19 號
苗栗國華店	037-370199	苗栗縣苗栗市國華路 1039 號
永康中正北店	06-2533988	台南市永康區中正北路 63 號
八德介壽店	03-3658919	桃園市八德區介壽路二段 598、602 號
豐原向陽店	04-25158881	台中市豐原區向陽路 265 號
高雄林園店	07-6428808	高雄市林園區鳳林路一段 39 號
台中崇德店	04-22412889	台中市北屯區崇德路二段 219 號
高雄仁武店	07-3723700	高雄市仁武區八德南路 73-1 號
台中河南店	04-27065558	台中市西屯區河南路二段 451、453 號
台中中清店	04-22989890	台中市北區中清路一段 657 號
楠梓興楠店	07-3528857	高雄市楠梓區興楠路 353 號
宜蘭中山店	03-9333993	宜蘭縣宜蘭市中山路二段 36 號
龜山自強店	03-3592226	桃園市龜山區自強南路 758 號
西螺中山店	05-5883900	雲林縣西螺鎮中山路 243 號、245 號
斗六鎮南店	05-5338883	雲林縣斗六市鎮南路 313 號
佳里中山店	06-7236233	台南市佳里區中山路 155 號
嘉義興業西店	05-2286122	嘉義市西區興業西路 100 號
台中三民店	04-22310007	台中市北區三民路三段 356 號
屏東自由店	08-7660202	屏東縣屏東市太原一路 21 號

寶雅國際股份有限公司
Poya International Co., Ltd.



負責人：陳 建 造



POYA 寶雅